پیام تاریخ، تمدن و فرهنگ مادستان
|ISNN: 2322-4665|

روزنامه همدان پیام

ولادت حضرت امام حسین(ع) و روز پاسدار را تبریک می‌گوییم

www.HamedanPayam.com

پنجشنبه ● ۳۰ فروردین ماه ۱۳۹۷ ● ۲ شعبان ۱۴۳۹ ● ۱۹ آوریل ۲۰۱۸
سال پانزدهم ● شماره ۳۱۷۳ ● ۸ صفحه روزنامه ● ۱۰۰۰ تومان

ایران — ۴ ص

در میانه یک میدان بزرگ جنگ قرار داریم

جامعه — ۵ ص

پاسدارانی که اسلام را حافظ شده‌اند

اقتصاد — ۶ ص
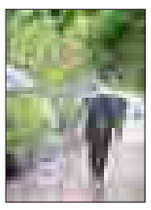
باران دشت و صحرا و باغ و گلزار همدان را تازه کرد

یادداشت روز — ۲ ص
سال حمایت از کارگر و کارفرمای ایرانی
عملی شدن شعار حمایت از کالای ایرانی کاری دشوار است. زمانی که به عبارت "کالای ایرانی" اشاره می‌کنیم باید معلوم کنیم...

هشدار مدیر شهرسازی اداره کل راه و شهرسازی استان:

رینگ سوم باغهای همدان را نابود می‌کند

ص ۶

با رهبری کیوان ساکت اوایل اردیبهشت اجرامی شود

کنسرت بزرگ فارابی درهمدان

ص ۸

استاندار همدان:

وام اشتغال مشکل پرداخت ندارد

ص ۳

جمهوری چک به همدان گردشگرمی فرستد

همدان مقصد گردشگری اروپا

در جلسه‌ای که با هدف مراودات اقتصادی با حضور سفیر و کاردان جمهوری چک، اتاق بازرگانی، مدیران و فعالان اقتصادی در استان همدان برگزار شد، پس از گزارش وضعیتِ صنعت، معدن، کشاورزی و نیز فعالیتهای اقتصادی و تجاری استان همدان، هر دو طرف، بر آمادگی کشورشان برای همکاری با صنعت تأکید کرند.

ص ۲

سایت زباله همدان آلوده است

ص ۲

تبریک و تهنیت

برادر ارجمند

جناب آقای مهندس محمد شیـــراوند

انتخاب شایسته جنابعالی را به عنوان شهردار شهر فیروزان تبریک عرض نموده و یقین داریم با عنایت به شایستگی و تجارب جنابعالی و استعانت از خداوند متعال شاهد رشد و شکوفائی هرچه بیشتر شهر خواهیم بود.

شورای اسلامی شهر فیروزان

پیام تاریخ، تمدن و فرهنگ مادستان
The Message Of Madestan's History & Civilization & Culture
روزنامه همدان پیام
۲
پنجشنبه ● ۳۰ فروردین ماه ۱۳۹۷ ● شماره ۳۱۷۳
خبر
khabar@hamedanpayam.com

آماده‌سازی ۱۰ دستگاه اتوبوس با آرم «همدان، ۲۰۱۸»

سرپرست معاونت اتوبوسرانی و پایانه‌های مسافربری سازمان شهرداری همدان از آماده‌سازی ۱۰ دستگاه اتوبوس با آرم « همدان، ۲۰۱۸» خبر داد.

بابک اسدی در گفت وگو با فارس با اشاره به اقدامات سازمان اتوبوسرانی در استقبال از رویداد بزرگ گردشگری «همدان، ۲۰۱۸» طی مردادماه امسال، اظهار کرد: در این راستا ۱۰ دستگاه اتوبوس با آرم ۲۰۱۸ آماده شده و در سطح شهر خدمات ارائه می‌دهد.

وی با بیان اینکه در ایام نوروز دو دستگاه اتوبوس گردشگری مهیا شد و در سطح شهر به گردشگران و مسافران خدمات ارائه داد، گفت: هشت اتوبوس دیگر نیز در دست اقدام است و به مرور آماده خواهد شد.

سرپرست معاونت اتوبوسرانی و پایانه‌های مسافربری سازمان شهرداری همدان با تاکید به اینکه در ایام نوروز یک اتوبوس روباز گردشگری فعال بود که به دو اتوبوس ارتقا یافت، افزود: در حال نصب صندلی‌های دومین اتوبوس روباز گردشگری هستیم که به زودی وارد شهر خواهد شد.

انجام ۳۸ مورد پیوند کلیه در همدان

مدیرعامل انجمن حمایت از بیماری‌های کلیوی استان همدان از انجام ۳۸ مورد پیوند کلیه طی سال گذشته در همدان خبر داد.

ابوالفتح میرزایی در گفت‌وگو با فارس، از وجود یک‌هزار و ۴۰۰ بیمار دیالیزی و پیوند کلیه زیر نظر انجمن حمایت از بیماری‌های کلیوی استان خبر داد و اظهار کرد: از این تعداد تقریباً ۵۰ درصد بیماران دیالیزی و ۵۰ درصد بیمار پیوندی هستند.

وی با اشاره به اینکه بیماران تمام شهرستان‌های استان از انجمن خدمات دریافت می‌کنند، گفت: در مرکز استان دو مرکز و در بقیه شهرستان‌ها به جز شهرستان‌های بهار و فامنین یک مرکز دیالیز فعال است.

مدیرعامل انجمن حمایت از بیماری‌های کلیوی استان همدان تاکید کرد: در حال حاضر بیماران شهرستان‌های فامنین و بهار به مرکز استان مراجعه می‌کنند. وی با بیان اینکه بیماران ما یا کلیه خود را از دست داده که دیالیز می‌شوند یا با پیوند کلیه زندگی می‌کنند، افزود: تقریباً تعداد خانم‌ها در میان بیماران پیوند کلیه و دیالیزی بیشتر است.

جمهوری چک به همدان گردشگرمی فرستد

همدان مقصد گردشگری اروپا

» سمانه جهانگیری عرش

در جلسه‌ای که با هدف مراودات اقتصادی با حضور سفیر و کاردان جمهوری چک، اتاق بازرگانی، مدیران و فعالان اقتصادی در استان همدان برگزار شد، پس از گزارش وضعیتِ صنعت، معدن، کشاورزی و نیز فعالیتهای اقتصادی و تجاری استان همدان، هر دو طرف، بر آمادگی کشورشان برای همکاری با صنعت تأکید کرند.

سفیر جمهوری چک در ایران که روز سه‌شنبه در جلسه‌ای که به همت اتاق بازرگانی استان تدارک دیده شده بود حضور یافت، با اشاره به اینکه در حال پیگیری ایجاد یک اعتبار بین دو اتاق بازرگانی هستیم و هیچوقت پیگیری خود را متوقف نمی‌کنیم تابه نتیجه لازم برسانیم گفت:

سواتوپلک چومبا افزود: از سال ۱۹۲۰ بین ایران و جمهوری چک روابط تجاری وجود دارد و بسیاری از فعالان اقتصادی برای فعالیت‌های زیربنایی از جمهوری چک به ایران سفر کردند.

وی یکی از مشکلات را ارزهای بین المللی بیان کرد و اظهار داشت: نبود پشتیبانی سیستم بانکی بین المللی برای ما مشکل است و باید بررسی کرد که چگونه ارز را به ایران آورد.

در بازیافت مواد اولیه کشاورزی به کمک همدان می‌آییم

رایزن بازرگانی سفارت جمهوری چک در ایران با بیان اینکه در زمینه بازیافت ضایعات در حوزه معادن می توانیم کمک کنیم، گفت: در زمینه بازیافت مواد اولیه از تولیدات کشاورزی نیز می‌توانیم اقداماتی داشته باشیم.

پاول کالینا اظهار کرد: ۹۱ میلیون دلار سهم تجاری ایران و چک در پایان سال ۲۰۱۷ بوده است اما این میزان کافی نیست.

کالینا با اشاره به اینکه در حوزه تراکتور می‌توانیم با شما همکاری داشته باشیم، تصریح کرد: در زمینه استرلیزه کردن و هموژنیزه کردن صنایع غذایی جمهوری چک می‌تواند به استان همدان کمک کند.

معادن همدان بهترین فرصت برای سرمایه‌گذاری است

رئیس اتاق بازرگانی، صنایع، معادن و کشاورزی استان همدان گفت: همدان از هر نظر آمادگی همکاری تجاری با جمهوری چک را دارد که در این زمینه معادن همدان بهترین فرصت برای سرمایه‌گذاری است.

علی‌اصغر زبردست با بیان اینکه همدان رتبه سوم معادن را در کشور دارد، ادامه داد: از نظر نوع تنوع معدنی استان همدان ۲۴ نوع ماده معدنی دارد.

رئیس اتاق بازرگانی، صنایع، معادن و کشاورزی استان همدان با بیان اینکه استان همدان دارای آثار تاریخی طبیعی و گردشگری بسیاری است، ادامه داد: همدان جزو پنج استان کشور در بخش گردشگری محسوب می شود. وی با بیان اینکه با توجه به دید خوبی که جمهوری چک در زمینه کریستال و بلور دارد و با توجه به وجود معدن غنی سیلیس در استان همدان می توان از تکنولوژی جمهوری چک در همدان استفاده کنیم، افزود: صبح امروز سفیر جمهوری چک از بزرگترین کارخانه شیشه همدان بازدید داشت.

همدان نیازمند ایجاد صنایع تبدیلی محصولات کشاورزی است

رئیس جهاد کشاورزی استان همدان با اشاره به رتبه دار بودن همدان در تولید برخی محصولات کشاورزی و نیز سهم کشاورزی در توسعه استان گفت: در محصول سیر، سیب زمینی انگور، گردو نیاز به صنایع تبدیلی در استان همدان وجود دارد.

منصور رضوانی‌جلال با اشاره به اینکه استان همدان در حوزه گیاهان دارویی با تولید ۱۵ هزار تن در سال رتبه سوم کشور را دارد، ادامه داد: بیش از ۹۰ درصد گشنیز و رازیانه کشور در استان همدان تولید می‌شود که نیاز به فراوری و صنایع تبدیلی دارند.

شناسایی ۷۸ فرصت سرمایه‌گذاری در همدان

مدیرکل اقتصاد و دارایی استان همدان نیز گفت: ۷۸ فرصت سرمایه‌گذاری در چهار بخش در استان همدان شناسایی شده است.

سیدناصر محمودی با بیان اینکه از ابتدای دولت یازدهم و دوازدهم رئیس جمهور ایران رویکرد روشنی برای سرمایه‌گذاری دارد، اظهار کرد: مشوق‌ها و معافیت‌های سرمایه‌گذاری در رابطه با سرمایه‌گذاری مصوب و قانونی شده است.

وی با بیان اینکه دولت جمهوری اسلامی و وزارت اقتصاد و دارایی، سرمایه‌گذاری خارجی در داخل را تضمین می‌کند، ادامه داد: وزارت اقتصاد و دارایی در دو بخش انتقال اصل سرمایه و سود سرمایه در خارج از کشور سرمایه‌گذاری را تضمین می‌کند.

همدان دومین استان در ذخایر دولومیت کشور

معاون امور معادن صنعت، معدن و تجارت استان همدان گفت: ذخایر دولومیت استان دومین ذخایر دولومیت کشور است و برای استحصال منیزیوم از دولومیت طرح‌های در حال اجراست.

محمد خاکی با بیان اینکه در استان همدان ۳۰ نوع ماده معدنی اکتشاف شده است، اظهار کرد: ذخیره معادن استان همدان یک‌میلیون و ۸۰۰ هزار تن است.

وی تصریح کرد: در بخش صنعت هم سه واحد تولید سیمان در استان همدان وجود دارد.

رئیس صنایع اتاق بازرگانی استان همدان در ادامه با بیان اینکه استان همدان از دیرزمان دارای پتانسیل تولیدات کشاورزی است، اظهار کرد: ظرفیت ایجاد صنایع تبدیلی کشاورزی از جمله صنایع تبدیلی سیب‌زمینی، صنایع غذایی مختلف، تولید آبمیوه، میوه خشک و کشمش سبز و صنایع بسته‌بندی در استان همدان وجود دارد.

محمد فلاح با اشاره به اینکه استان همدان دارای ظرفیت برای صنایع تبدیلی معدنی با توجه به معادن غنی و ارزنده کربنات کلسیم، صنایع رنگ و کاغذ سازی و استهصال منیزیوم از دولومیت برای صنایع آجر نسوز را دارد، ادامه داد: معادن آندولوزیت و پگماتیت سنگ آهنگ در صنایع گندله سازی و کنستانتره و تبدیل آهن در صنایع فولاد از جمله ظرفیت‌های استان همدان است.

در این جلسه همچنین فعالان واحدهای اقتصادی استان به گزارش فعالیتها و تولیدات خود پرداختند.

ایران مرجع حمایت از مظلومان جهان شده است

ایران مرجع حمایت از مظلومان جهان شده است و به پشتیبانی از کشورهای مسلمان و مظلوم افتخار می کند.

استاندار همدان در آیین ۲۹ فروردین روز ارتش، افزود: با وجود تلاش مستکبران برای ترویج ایران هراسی، این دسیسه و ترفند ناکام مانده است و هم اینک شاهد توجه بیشتر کشورها به ایران هستیم.

به گزارش ایرنا، محمدناصر نیکبخت اضافه کرد: به همین دلیل است که همدان در سال جاری میلادی میزبان ۴۰ کشور آسیایی است و آبان امسال رویداد گردشگری جهانی با حضور ۵۰۰ تن از ۱۸۰ کشور جهان در همدان برگزار می شود تا این افراد با حضور در استان همدان درباره مسایل گردشگری جهانی تصمیم گیری کنند.

استاندار همدان با بیان اینکه امام خمینی(ره) فرمان "ارتش باید بماند" را صادر و ارتش با پاسخ مناسب به این پیام، جانفشانی های زیادی کردند، افزود: ارتش قهرمان در جریان جنگ تحمیلی نیز در کنار سایر نیروهای مسلح به گونه ای درخشید که در این برهه با وجود نابرابری ها، اما با حمایت مردم و هدایت های امام راحل، دوران دفاع مقدس را سربلند پشت سر گذاشتیم.

وی گفت: امروز قدرت نظامی و دفاعی نیروهای مسلح ایران در جهان زبانزد است و این آمادگی موجب شده است که دشمنان امروز جرات تعرض مستقیم به کشورمان را نداشته باشند.

جذب سرمایه گذار خارجی اولویت دولت است

جذب سرمایه گذار خارجی برای دولت از اهمیت بالایی برخوردار است و یکی از رویکردهای اصلی دولت تدبیر و امید به شمار می رود.

مدیرکل امور اقتصادی و دارایی همدان در نشست فعالان اقتصادی همدان با سفیر کشور جمهوری چک با بیان اینکه دکتر روحانی رویکرد خوبی به سرمایه گذاری خارجی در کشور دارند افزود: مشوق ها و معافیت های سرمایه گذاری در ایران تصویب شده است و دولت جمهوری اسلامی ایران سرمایه گذاری خارجی، انتقال اصل و سود منافع سرمایه گذاری خارجی را به کشور مقصد تضمین می کند.

سید ناصر محمودی ادامه داد: یکی از مهمترین اقدام صورت گرفته، برخورد مشابه و یکسان دولت ایران با سرمایه گذاران خارجی همانند سرمایه گذاران ایرانی است.

محمودی بیان کرد: قوانین پیشرفته ای در خصوص سرمایه گذاری در مجلس شورای اسلامی مصوب شده همچنین درخواست سرمایه گذاران خارجی در هیأت سرمایه گذاری خارجی در وزارت اقتصاد تصویب و در نهایت به امضای وزیر محترم اقتصاد صادر می شود.

محمودی گفت: برای معرفی وظایف مرکز خدمات سرمایه گذاری استان همدان تمامی قوانین و مقررات مربوط به امر سرمایه گذاری خارجی تهیه شده است.

وی افزود: این اطلاعات در سایت مرکز خدمات سرمایه گذاری استان به آدرس Www.hminvest.ir به ۲ زبان فارسی و انگلیسی قابل دسترس است.

در این نشست، فلش مموری های تبلیغاتی مرکز خدمات سرمایه گذاری همدان حاوی تمامی قوانین و مقررات مربوط به امر سرمایه گذاری خارجی در اختیار سفیر کشور جمهوری چک قرار گرفت.

همدان نیازمند ایجاد صنایع تبدیلی در محصول سیر و گردو است

در محصول سیر با تولید ۴۰ هزار تن و گردو با تولید ۴۵ هزار تن در سال نیاز به صنایع تبدیلی در استان همدان وجود دارد.

رئیس جهاد کشاورزی استان همدان در نشست سفیر جمهوری چک با فعالان اقتصادی استان همدان با بیان اینکه استان همدان از قطب‌های مهم کشاورزی در کشور است، اظهار کرد: استان همدان ۲۵ درصد مساحت کشور چک و ۱,۲ دهم مساحت کشور ایران را دارد.

به گزارش فارس ، منصور رضوانی‌جلال با اشاره به اینکه بیش از ۱۹,۵ میلیون هکتار از اراضی استان همدان معادل ۵۲ درصد اراضی، محصولات زراعی و باغی تولید می‌کنند، ادامه داد: درصد بزرگی از تولیدات به خاطر وجود ذخایر ژنتیکی و شرایط بسیار خوب اقلیمی مختص استان همدان است.

رئیس جهاد کشاورزی استان همدان با بیان اینکه استان همدان دارای کشاورزان و بهره‌برداران پیشرو در کشور است و ۵۵ درصد کشاورزان پیشرو است، بیان کرد: همدان رتبه برتر تولید گندم با ۱۳ تن در هکتار، سیب زمینی با ۱۰۶ تن در هکتار و انگور با ۱۱۷ تن را دارد که همه تولیدات با آبیاری قطره‌ای با کیفیت انجام می‌شود.

یادداشت روز

سال حمایت از کارگر و کارفرمای ایرانی

» امیر بختیاریان

عملی شدن شعار حمایت از کالای ایرانی کاری دشوار است. زمانی که به عبارت "کالای ایرانی" اشاره می‌کنیم باید معلوم کنیم منظور ما از ایرانی بودن یک کالا چیست و سهم عوامل ایرانی تولید در فرایند ساخت کالا به چه میزان است. آیا در کارخانه‌ای که بیشتر مواد اولیه، ماشین آلات و تجهیزات، خارجی است، کالای نهایی را می‌توان ایرانی دانست یا لازم است سهم تولید کننده ایرانی در ساخت مواد اولیه و ماشین‌آلات و تجهیزات پررنگ باشد؟

در شرایطی که اقتصاد ما زیر هجوم واردات قانونی و غیر قانونی مواد اولیه، کالا و تجهیزات قرار دارد، تبیین ابعاد این مساله مهم است؛ نکته‌ای که می‌تواند پیچیدگی مساله را تا حدودی حل کند، ضرورت ایرانی بودن نیروی کار است. سیاست حمایت از کالای ایرانی لازم است بر ارتقای جایگاه نیروی کار در کشور متمرکز شود. به نظر می‌رسد ارزیابی عامل انسانی تولید یعنی کارگر به پیچیدگی بررسی سایر عوامل نیست و می‌توان به مدد شاخص‌هایی چون میزان رشد اشتغال در کشور، افزایش دستمزد کارگران و بهبود جایگاه شغلی این قشر، سیاست حمایت از کالای ایرانی را عملی کرد.

اما همچنان‌که حمایت از کالای ایرانی باید حول محور حمایت از کارگر ایرانی باشد در سوی دیگر، کارفرما هم باید حمایت شود. امروز کارفرمای ایرانی بیش از هر چیز از برنامه ناپذیری وضعیت اقتصاد در کشور ناراضی است. سرمایه گذاری در بخش تولید نیازمند وجود افق مشخص در اقتصاد کشور است. روشن بودن افق اقتصاد، امکان برنامه‌ریزی را فراهم می‌کند، اما زمانی که قیمت مواد اولیه و تجهیزات غیر قابل پیش‌بینی باشد نمی‌توان برای آینده برنامه‌ریزی کرد. در شرایطی که افزایش قیمت‌ها به جای شیبی ملایم و روشن به صورت جهشی رخ می‌دهد، سرمایه‌گذاری در حوزه تولید بسیار پرخطر و غیرقابل پیش‌بینی است. این روزها بسیاری از کارفرمایان، در مورد آینده نگرانند و نمی‌دانند فرجام سرمایه‌گذاری آنان همسو با جهش قیمت‌ها است و یا در مسیر مخالف حرکت خواهد کرد.

خلاصه اینکه سیاست حمایت از کالای ایرانی باید نتیجه محور باشد و چه نتیجه‌ای ضروری‌تر از اینکه در سایه اجرای این سیاست، جایگاه کارگر و کارفرمای ایرانی تقویت شود.

سایت زباله همدان آلوده است

بین ۷۰ سانتیمتر تا ۲ متر از ۲۰۰ هکتار زمین سایت قدیمی زباله، آلوده است.

سرپرست سازمان مدیریت پسماند شهرداری همدان در بازدید کمیسیون خدمات شهری شورای اسلامی شهر همدان از محل پسماند زباله استان همدان، اظهار کرد: سایت بازیافت زباله در سال ۶۰ ایجاد شده و از آن زمان تا کنون زباله‌های شهر به این محل انتقال یافته و به صورت کاملا ابتدایی دفن می‌شده است.

به گزارش ایسنا، حسین سیبی افزود: در سال ۹۴ سرمایه‌گذاری، مسئولیت دفن و بازیافت زباله را برعهده گرفت و در مرحله ابتدایی کار پردازش ۲۵۰ تن زباله را انجام داد که مقرر بود خط کمپوست و گرانوله را نیز اضافه کند اما پس از نبود توجیه اقتصادی این کار را متوقف کرده است.

سیبی ادامه داد: از آنجایی‌که از سال ۶۰ تا کنون برنامه واحدی برای دفن زباله وجود نداشته است، دفن زباله به صورت پراکنده انجام گرفته و از ۲۸۰۰ هکتار زمین، ۱۵۰۰ هکتار آلودگی دارد.

سخنگوی شورای اسلامی شهر همدان نیز در این بازدید گفت: در طرح جامع بازیافت و پسماند زباله در شورای شهر مصوبه‌ای مبنی بر کاهش زباله به تصویب رسید که متأسفانه این مصوبه اجرایی نشده است.

کامران گردان با بیان اینکه جمع‌آوری زباله مهمتر از ایجاد فضای سبز در سایت است، افزود: متأسفانه پیشرفتی در جمع‌آوری زباله در شهر نداشته‌ایم و علت آن وجود زباله‌گردان در سطح شهر است که کار پیمانکاران سایت زباله را سخت کرده است.

دیوان محاسبات دنبال تعامل با دستگاه های اجرایی همدان است

دیوان محاسبات جبهه مقابل دستگاه های اجرایی استان نیست، بلکه درصدد تعامل با آنهاست.

مدیرکل دیوان محاسبات همدان در نشست با ذیحسابان دستگاه های اجرایی همدان بر تعامل و همکاری مشترک دیوان محاسبات و دستگاه های اجرایی استان تاکید کرد.

حاتم نیکخو افزود: دیوان محاسبات خود را جدا از سیستم و دستگاه ها نمی داند بلکه تفکر و اندیشه فعالان در این اداره کل خدمت به دیگر دستگاه هاست.

وی اضافه کرد: هدف دیوان محاسبات بر تعامل و یاری یکدیگر است و امید می رود با در پیش گرفتن این شیوه بتوان ظرفیت های استان را به خوبی معرفی کرد.

مدیرکل دیوان محاسبات همدان گفت: باید با بررسی نقاط ضعف و قوت در سال گذشته، بتوان در سال ۹۷ مشکلات و موانع پیش رو را با تعامل و همفکری رفع کرد. نیکخو اضافه کرد: دیوان محاسبات دنبال یاری دادن و دست گیری از دستگاه ها است تا بتوان به رسالتی که برای دستگاه ها تعریف شده است، دست یافت. مدیرکل امور اقتصادی و دارایی همدان نیز در این نشست، بیان کرد: در راستای حمایت از کالای ایرانی فاکتور هرگونه کالایی که شائبه خارجی داشته باشد را نمی پذیریم. سید ناصر محمودی افزود: ذیحسابان دستگاه های اجرایی نیز ملزم شدند که هیچ گونه اسنادی را که شائبه خرید خارجی دارد را نپذیرند.

shenide@hamedanpayam.com

شنیده‌ها

۱- سهمیه استخدامی آموزش‌وپرورش همدان افزایش یافته است. گفته می‌شود قرار است این سهمیه برای رشته‌های فنی مهارتی و ابتدایی تخصیص یابد. گفتنی است آزمون استخدامی معلمان جدید بزودی برگزار می‌شود.

۲- بُن کتاب با کارت ملی هوشمند صادر می‌شود. گفته می‌شود برای نخستین‌بار قرار است بن کتاب نمایشگاه بین‌المللی کتاب از طریق کارت ملی هوشمند صادر شود. گفتنی است مهلت ثبت‌نام این کارت تا پایان بهار تمدید شده است.

۳- مکمل‌های تولید شده با پودر مهتابی به بازار وارد شده است. گفته می‌شود مکمل‌های ورزشی که به صورت زیرزمینی در حال تولید و توزیع است، منجر به مرگ چندین جوان شده است. گویا این مواد سرطان‌زا در مصرف‌کنندگان موجب ایجاد سکته می‌شود. گفتنی است در زمینه توزیع آن و اطلاع‌رسانی از خطرات استفاده از پودرهای مکمل در استان سکوت شده است.

خبرویژه

حکم اعدام «بهمن ورمزیار» اجرا شد

دادستان همدان از اجرای حکم اعدام «بهمن ورمزیار» در زندان همدان خبر داد.

کامران حمزه گفت که روز سه شنبه به علت وجود اشکال قضایی در پرونده بهمن ورمزیار، اجرای حکم این فرد به تعویق افتاد.

پس از رفع مشکل قضایی این پرونده، حکم اعدام بهمن ورمزیار صبح دیروز اجرا شد.

خبر

میزان بارش در همدان ۳۳ درصد کاهش یافت

میزان بارش های استان در سال زراعی جاری (مهرماه تاکنون) نسبت به مدت مشابه سال گذشته ۳۳ درصد کاهش داشته است.

کارشناس اداره کل هواشناسی همدان در گفت و گو با ایرنا افزود: میزان بارش های همدان در سال زراعی جاری ۱۸۰ میلی متر به ثبت رسیده که نسبت به میانگین بلند مدت ۲۶ درصد کاهش نشان می دهد.

محمد حسن باقری شکیب اضافه کرد: بیشترین بارش ها در این مدت مربوط به اسدآباد با ۲۶۸ میلی متر گزارش شده است که نسبت به سال گذشته ۲۵ درصد و نسبت به میانگین بلند مدت ۱۷ درصد کاهش دارد.

وی اظهار کرد: کمترین بارش ها نیز مربوط به ملایر با ۱۴۵ میلی متر ثبت شده است که نسبت به سال گذشته ۵۴ درصد و نسبت به میانگین بلند مدت ۴۴ درصد کاهش نشان می دهد.

باقری شکیب ادامه داد: آسمان استان همدان تا ۲۴ ساعت آینده صاف تا کمی ابری، گاهی وزش باد و از بعد از ظهر افزایش ابر و در شمال شرقی استان احتمال بارش پراکنده پیش بینی می شود.

تخصیص اعتبار ۱/۵ میلیارد تومانی به اورژانس همدان

نماینده مردم همدان و فامنین در مجلس از تخصیص اعتبار ۱/۵ میلیارد تومانی به اورژانس همدان خبر داد و گفت: یک بالگرد ۲۱۲ به اورژانس همدان اضافه می‌شود.

به گزارش فارس، امیر خجسته ظهردیروز در جمع خبرنگاران با اشاره به دیدارش با رئیس مرکز مدیریت حوادث و فوریت‌های پزشکی کشور اظهار کرد: در سه ماهه زمستان سال گذشته ۴ میلیارد تومان اعتبار از سوی مدیریت حوادث و فوریت‌های پزشکی به اورژانس همدان در جهت ارائه خدمات بهتر پرداخت شده است.

وی با بیان اینکه امسال نیز با پیگیری‌های انجام شده ۱/۵ میلیارد تومان اعتبار به اورژانس همدان اختصاص خواهد یافت؛ در بخش دیگری از سخنان خود اختصاص اتوبوس آمبولانس به اورژانس همدان را از دیگر نتایج پیگیری‌های صورت گرفته در این راستا خواند.

نماینده مردم همدان و فامنین در مجلس شورای اسلامی تأکید کرد: بیمارستان‌های سیار اتوبوسی در مواقع حساس و خصوصا در زمان وقوع حوادث غیرمترقبه خدمات پزشکی به بیماران ارائه می‌دهند و می‌توان با وجود آن بحران‌های حوزه سلامت را مدیریت کرد.

وی ادامه داد: با توجه به نیازسنجی انجام شده در جلسات متعدد با مسئولان اورژانس همدان و برآورد خواست و نیاز آنان در تجهیز بخش توسعه ناوگان امداد هوایی یک دستگاه بالگرد ۲۱۲ دوموتوره به همدان اختصاص یافت تا با توجه به صعب‌العبور بودن بسیاری از محورها برای امدادرسانی بهتر از این وسیله امدادی استفاده شود.

خجسته افزود: طی ماه‌های آتی ۱۰ پایگاه کانکسی موجود در همدان که از شرایط مناسبی برخوردار نیستند با برنامه‌ریزی‌های صورت گرفته ساماندهی خواهند شد.

پیام تاریخ، تمدن و فرهنگ مادستان
The Message Of Madestan's History & Civilization & Culture
روزنامه همدان پیام
۳
پنجشنبه ● ۳۰ فروردین ماه ۱۳۹۷ ● شماره ۳۱۷۳
مادستان
madestan@hamedanpayam.com

ساماندهی و بهسازی پارک آزادگان توسط شهرداری نهاوند

ساماندهی ، بهسازی و رسیدگی به پارک های سطح شهر در دستور کار سال ۹۷ این شهرداری قرار گرفته است.
شهردار نهاوند از ساماندهی و بهسازی پارک آزادگان خبر داد و گفت : به منظور ارائه خدمات مطلوب به شهروندان و همچنین زیباسازی فضای شهری و استفاده شهروندان و خانواده ها از فضای سبز و پارکها ، عملیات بهسازی و پاکسازی در پارک های سطح شهر شروع شده است. به گزارش روابط عمومی شهرداری نهاوند،محمد حسین پور خاطر نشان کرد : در همین راستا ، علاوه بر کاشت تمامی پارک ها با استفاده از انواع گل های فصلی ، به وضعیت روشنائی، نظافت و زیبائی پارک ها و اقدامات عمرانی نیز رسیدگی می شود.
حسین پور با بیان اینکه این اقدام به منظور افزایش سرانه فضای سبز شهری و زیبائی بصری در حال انجام است،تصریح کرد:با هدف زیبا سازی منظر شهر مطالعات لازم جهت اجرای طرح عملیات ساماندهی پارک ها انجام شده است و در حال حاضر پارک های ولیعصر، آزادگان، بلوار خبرنگار،بلوار ۹ دی و... در حال ساماندهی می باشند.

پاکسازی تالاب «پیرسلمان» اسدآباد به مناسبت روز زمین پاک

مراسم پاکسازی تالاب «پیرسلمان» در راستای اجرای طرح بی زباله همزمان با هفته زمین پاک در شهرستان اسدآباد برگزار می شود.
به گزارش مهر، رئیس حفاظت محیط زیست شهرستان اسدآباد عنوان کرد: به مناسبت هفته جهانی زمین پاک اداره حفاظت محیط زیست شهرستان اسدآباد نسبت به برگزاری مراسم پاکسازی تالاب پیرسلمان اقدام می کند.
روح ا... زال پور ادامه داد : این مراسم با همکاری اداره حفاظت محیط زیست، فرمانداری، اداره میراث فرهنگی و گردشگری، هلال احمر، اداره آموزش و پرورش شهرستان اسدآباد و بخشداری پیرسلمان روز دوشنبه سوم اردیبهشت ماه در محل تالاب پیرسلمان برگزار می شود. وی افزود: سمن های زیست محیطی و اعضای نهادهای مردمی و دهیاری روستاهای لک لک و بیتروان نیز در این مراسم مشارکت می کنند.

خبر

اختصاص ۴۳/۵ میلیارد تومان اعتبار به طرح‌های اشتغالزای تویسرکان

تاکنون ۱۱۵ طرح از شهرستان تویسرکان در بخش اشتغال روستایی به استان معرفی شده که ۵۳ طرح با اختصاص اعتباری افزون بر ٤۳ میلیارد و ۵۰۰ میلیون تومان مصوب شده و ٦۱ طرح دیگر نیاز به رفع نواقص دارند.
فرماندار شهرستان تویسرکان گفت: سهمیه ایجاد اشتغال در سال ۹٦ در شهرستان تویسرکان، یک هزار و ۳۹۳ مورد بوده که با ایجاد یک هزار و ٦۷٤ فرصت شغلی جدید شاهد تحقق ۱۲۱ درصدی تعهد شهرستان در این بخش در سال ۹٦ هستیم این در حالیست که هنوز تعداد افراد فاقد شغل در شهرستان تویسرکان زیاد است و باید برای رسیدن به نقطه مطلوب تلاش مضاعف صورت گیرد.
حبیب مومیوند از بررسی مشکلات ۲۳ طرح اشتغالزای شهرستان تویسرکان در بخش‌هایی مانند کشاورزی، صنعت و گردشگری با حضور مدیرکل امور روستایی و شوراهای استانداری همدان خبر داد و خاطرنشان کرد: در مجموع در سال ۹٦ تا کنون اعتباری نزدیک به ۱۱۸ میلیارد تومان در قالب تسهیلات به بخش‌های مختلف اشتغال روستایی، اشتغال فراگیر و طرح‌های توسعه شهرستان تویسرکان اختصاص یافته است.
مومیوند خاطرنشان کرد: تا کنون ۱۱۵ طرح از شهرستان تویسرکان در بخش اشتغال روستایی به استان معرفی شده که ۵۳ طرح با اختصاص اعتباری افزون بر ٤۳ میلیارد و ۵۰۰ میلیون تومان مصوب شده و ٦۱ طرح دیگر نیاز به رفع نواقص دارند.
وی تأکید کرد: به هیچ عنوان کوتاهی در روند پیگیری طرح‌های اشتغالزای شهرستان تویسرکان از سوی هیچ یک از مسئولان مرتبط شهرستانی پذیرفته نیست و اجازه نمی‌دهیم سهم شهرستان تویسرکان در بخش اشتغالزایی سوخت شود.

مقاوم‌سازی بافت‌های فرسوده "رزن" باید در اولویت کار مسئولان قرار گیرد

با توجه به نزدیکی گسل فعال آوج به شهر رزن، مقاوم‌سازی بافت‌های فرسوده باید در اولویت کار قرار گیرد.
به گزارش تسنیم، شهردار رزن با بیان اینکه شهر رزن با جمعیتی بیش از ۱٤ هزار و ۵۰۰ نفر و در بیش از ۹٤هکتار واقع شده است اظهار داشت: ٦۰ درصد از فضای شهر رزن فرسوده است و با توجه به نزدیکی گسل فعال آوج با شهر رزن مقاوم‌سازی بافت‌های فرسوده باید در اولویت کار قرار گیرد.
مجید عطاری با اشاره به اجرای طرح مسکن امید توسط دولت گفت: اجرای دقیق طرح مسکن امید بهترین فرصت برای احیاء بافت فرسوده در شهر رزن است. شهردار رزن با بیان اینکه در طرح مسکن امید ملک در اختیار سازنده برای ساخت و ساز قرار می‌گیرد، تاکید کرد: در مراکز استان به ازای هر طبقه ٤۰میلیون تومان و در شهرستان‌ها ۳۰میلیون تومان تسهیلات با نرخ سود ۸درصد پرداخت می‌شود.

کشف ۷۵ قطعه عتقیه و اشیا باستانی قاچاق در نهاوند

فرمانده انتظامی شهرستان نهاوند با اعلام این خبر گفت: با تلاش ماموران پلیس شهرستان موفق شدند، با رد زنی قاچاقچیان فرهنگ و تمدن کشور فردی که مبادرت به خرید و فروش آثار باستانی و عتیقه جات می نمود را شناسایی کردند.
منصور ملکی افزود: ماموران پلیس آگاهی شهرستان این فرد را هنگام انتقال اشیا باستانی در داخل خودرو دستگیر نمودند. ماموران از خودرو این متهم تعداد ۷۵ قطعه عتقیه و اشیا باستانی از جنس نقره و مفرغ کشف و ضبط نمودند. این مقام انتظامی افزود: کارشناسان میراث فرهنگی در حال بررسی تعیین قدمت تاریخی اشیا کشف شده می باشند.

محیط بانان همدان به جلیقه ضدگلوله مجهز شدند

فرمانده یگان اداره حفاظت محیط زیست استان همدان اعلام کرد: محیط بانان استان همدان به جلیقه ضدگلوله مجهز شدند.
به گزارش اداره‌کل حفاظت محیط زیست استان همدان، جواد نوری‌اظهر گفت: ۱۵۰۰ جلیقه ضدگلوله، همراه با نصب دوربین روی پیراهن محیط بان‌ها به منظور کنترل عملکرد محیط بان‌ها و مستندسازی برخورد با متخلفان به محیط زیست استان‌ها تحویل داده شد که ۲۷ عدد به استان همدان رسید. وی افزود: با توجه به مسلح بودن متخلفانی که برای شکار غیرمجاز وارد مناطق می‌شوند، درگیری متخلفان با محیط بان‌ها بارها اتفاق افتاده است و حتی در برخی موارد این افراد با استفاده از سلاح گرم به سمت محیط بان‌ها شلیک می‌کنند.
نوری‌اظهر خاطرنشان کرد: به همین علت، سازمان حفاظت محیط زیست خرید جلیقه ضدگلوله را در دستور کار قرار داد و در جهت تحقق شعار امسال «حمایت از کالای ایرانی» قرارداد خرید تجهیزات با شرکت‌های ایرانی امضا کرد و تمامی جلیقه‌هایی که به محیط بان‌ها تحویل شد، تولید شرکت‌های داخلی است. وی ابرازامیدواری کرد: با استفاده از جلیقه ضدگلوله، شاهد حفظ بهتر محیط بان‌ها و حفاظت دقیق‌تر از مناطق حفاظت‌شده باشیم.

۱۹۷ پل ارتباطی مرم با پلیس

بازرسی فرماندهی انتظامی شهرستان اسدآباد اعلام کرد دفتر نظارت همگانی بازرسی فرماندهی انتظامی شهرستان اسدآباد با تلفن ۱۹۷ آماده دریافت انتقاد، پیشنهاد، شکایت و تقدیر همشهریان از عملکرد پلیس است.

استاندار همدان:

وام اشتغال مشکل پرداخت ندارد

دولت ۱۵ هزار میلیارد ریال تسهیلات برای ایجاد اشتغال در استان همدان اختصاص داده است و مشکلی برای ارایه تسهیلات اشتغالزایی نداریم.
استاندار همدان ظهر روز سه شنبه با حضور در شهرستان ملایر و روستای کهکدان، پس از دیدار با دکتر احمد احمدی، استادحوزه ودانشگاه و از مفاخر علمی کشور و استان، در مسجد امیر حمزه این روستا با مردم گفتگو کرد.
در این دیدار آیت الله احمد احمدی ضمن تشکر از حضور مدیران و استاندار در این روستا گفت: بنده در این روستا بزرگ شده ام و این روستا مردم خوبی دارد و اشتغال روستا باید در اولویت برنامه ها قرار گیرد.
استاندار همدان در ادامه، با حضور در نشست بررسی مشکلات روستای کهکدان، با اشاره به مستعد بودن توسعه کشت گیاهان دارویی در این روستا گفت: ما با ارایه تسهیلات از توسعه کشت گیاهان دارویی و همچنین از ایجاد کارگاه تراش سنگ های تزئینی در این روستا حمایت می کنیم.
محمد ناصر نیکبخت عنوان کرد: همانگونه که مبل و منبت ملایر از مهرماه سال گذشته تا فروردین امسال چهار هزار و ۱۰۰ میلیارد ریال فروش داشت، به طور قطع گیاهان دارویی نیز می تواند این مزیت و ظرفیت اقتصادی را در منطقه داشته باشد و تا مرحله بسته بندی و صادرات باید پیش برود.
وی اظهار کرد: برنامه های خوبی برای حل مشکلات روستا ارائه شد که ازطرف مدیران استان پیگیری می شود از فرماندار خواسته ام، گروهی مشاور از کارشناسان برای مطالعه روستا و آمایش تشکیل و راهکار ها ارائه شود. مشکل منبع آب را پیگیری خواهم کرد تا حل شود.
نیکبخت با بیان اینکه قصد داریم نمایشگاه و کارخانه تولید مبل ومنبت در جوکار راه اندازی شود تا مبل ملایر به نام استان های دیگر فروخته نشود افزود: ٤۱۰ میلیارد تومان مبل و منبت در اسفند و ایام نوروز در ملایر فروخته شده است.
استاندار همدان ادامه داد: ۹۰ جلسه برای حل مشکلات شرکت ذوب آهن آلیاژی ملایر در تهران، مرکز استان و خود این شهرستان برگزار شد و بزودی فاز دوم شرکت ذوب آهن افتتاح و به چرخه تولید بازمی گردد و با توجه به همجواری این روستا با این واحد صنعتی، تمامی کارگران این واحد صنعتی باید از جوانان این روستا و منطقه به کار گرفته شود.
وی بیان کرد: با توجه به اینکه بیش از یک هزار دستگاه ماشین آلات سنگین در این روستا وجود دارد و اهالی آن از این طریق امرار معاش می کنند، لازم است یک کارگاه مکانیکی پیشرفته داشته باشند و حمایت لازم را در این زمینه داریم.
نیکبخت در ادامه با حضور در شهر سامن از کارخانه آهن و سیلیس آذرخش بازدید کرد و در جریان آخرین وضعیت شهر زیرزمینی سامن و این کارخانه قرار گرفت.
استاندار بر انجام فاز اول طرح گردشگری شهر زیرزمینی سامن تاکید و خواستار ارائه طرح آن ظرف یک هفته و اجرای طرح از سوی میراث فرهنگی تا ۳۱ خرداد ماه امسال شد.
وی با بیان اینکه تولید و اشتغال با حفظ محیط زیست در توسعه مهم است، بر رعایت اصول زیست محیطی توسط تمامی واحدهای تولیدی تاکید و از نصب فیلتر هوا و پیشگیری از پخش گرد و غبار حاصل از تولید، در این کارخانه قدردانی کرد.
معاون استاندار و فرماندار ویژه ملایر نیز در این نشست دکتر احمدی را از مفاخر بزرگ کشور و جهان اسلام دانست و ابراز کرد: با توجه به تعلق خاطری که دکتر احمدی به روستای کهکدان دارد، تمام تلاش خود را برای حل مشکلات این روستا بویژه مشکل بیکاری به کار می گیریم. عبدالعظیم رضایی ادامه داد: طرح های بسیار خوبی برای توسعه اشتغال و رونق اقتصاد این روستا ارایه شده که با تشکیل یک گروه کارشناسی تمامی این طرح ها بررسی و اجرایی می شود.

بهسازی بیش از ٤۰ روستای شهرستان در سال جاری

۴۶ درصد از واحدهای مسکونی روستایی مقاوم‌سازی شده است

کبودراهنگ- عظیمی مجذوب- خبرنگار همدان‌پیام: امام خمینی(ره) در ۲۱ فروردین سال ۱۳۵۸ حسابی به شماره ۱۰۰ در کلیه شعب بانک ملی افتتاح نمود و فرمود از همه کسانی که توانایی دارند دعوت می‌کنم برای کمک به خانه‌سازی برای محرومان به این حساب پول واریز کنند و در هر محل از بین افراد صالح و مورد اعتماد گروهی حداقل مرکب از ۳ نفر از مهندسان و کارشناسان شهرسازی و خانه‌سازی و یک نفر روحانی و یک نماینده دولت انتخاب شوند تا به صرفه‌جویی و دقت کامل خانه‌های ارزان قیمتی بسازند و در اختیار محرومان قرار دهند و در این طرح به هیچ وجه پولی در برابر خرید زمین پرداخت نشود این پیام قسمتی از متن پیام امام خمینی(ره) در سال ۵۸ بود که همزمان با افتتاح حساب ۱۰۰ امام از ۲۱ تا ۳۱ فروردین را دهه حساب ۱۰۰ امام خمینی(ره) نام‌گذاری شد و بنیاد مسکن انقلاب اسلامی ایران در سال ۵۸ تشکیل شد هدف امام خمینی (ره) از افتتاح این حساب و تشکیل بنیاد مسکن کمک به خانه‌دار شدن مستضعفین و روستاییان و مشارکت مردمی در امر خیر و خانه‌سازی بوده است.
نزدیک به ٤۰ سال از تشکیل بنیاد مسکن جمهوری اسلامی می‌گذرد و این نهاد علاوه بر کمک به خانه‌سازی برای مستضعفین با رویکرد سازندگی و بهسازی روستاها نیز در حال فعالیت است و بهسازی و زیباسازی معابر روستایی صدور سند خانه‌ها روستایی و هویت و ماهیت بخشیدبه املاک و خانه‌های روستایی، مقاوم‌سازی خانه‌های روستای و اعطای تسهیلات ارزان قیمت ساخت مسکن روستای و اجرای طرح‌های هادی در روستاها و... بخشی از فعالیت‌های شاخص بنیاد مسکن در روستاها می‌باشد.
رسالت بنیاد مسکن در شهرستان کبودراهنگ که بیشترین جمعیت روستایی را دارد باید نمایانگر باشد.
رئیس بنیاد مسکن کبودراهنگ در گفت‌وگو با همدان‌پیام با اشاره به برنامه دهه حساب ۱۰۰ امام خمینی و دهه بنیاد مسکن از ۲۱ تا ۳۱ فروردین گفت: بنیاد مسکن شهرستان در راستای تحقق اهداف امام خمینی(ره) برای خانه‌دار کردن روستاییان از ۲٦۸٦۳ واحد روستایی غیرمقاوم شناسایی نشده شهرستان توانسته بیش از ۱۲٦٤۱ واحد را مقاوم‌سازی نماید که ٤٦ درصد از واحدهای مسکونی روستاییان را شامل میشود.
همچنین صدور بیش از ۲۰۵۰۰ جلد سند روستای که ۹۰ درصد از کل واحدهای مسکونی روستایی را شامل می‌شود بخشی از عملکرد بنیاد در راستای تحقق اهداف حساب ۱۰۰ امام خمینی(ره) بوده است.
روحا... وجدی فاضل عنوان داشت: تمام روستاهای شهرستان دارای طرح هادی می‌باشند و در بیش از ۳۰ روستا طرح مجدداً بازنگری و طرح جدید تهیه شده است و در کل روستاهای شهرستان عملیات بهسازی شروع شده است که در ۱۰۵ روستای شهرستان عملیات بهسازی توسط بنیاد مسکن انجام شده است و در فاز اول ٥٤ روستا عملیات بهسازی به اتمام رسیده و در ۲٦ روستا فاز دوم نیز به اتمام رسیده و پروژه در دست اقدام بهسازی به بهره‌برداری رسیده است.
وی از اجرای بهسازی در بیش از ٤۰ روستا در سال ۹۷ خبر داد و گفت: با برنامه‌ریزی ها و هماهنگی‌های صورت گرفته عملیات بهسازی در ٤۰ روستا در دستور کار قرار گرفته است که در ۲۵ روستا عملیات اجرای آسفالت‌ریزی صورت خواهد گرفت.
وجدی فاضل با اشاره به پرداخت تسهیلات مقاوم‌سازی روستایی گفت: بیش از ۱۲٦٤۱ واحد از دریافت تسهیلات مقاوم‌سازی و نوسازی مقاوم سازی شده است که ۷٦۵۰ واحد از محل طرح ویژه بوده است و ۱۰۰ واحد در سال ۹٦ پایان کار دریافت نمودند و جهت تکمیل واحدهای نیمه‌کاره بیش از ۳۵۰ میلیون تومان کمک بلاعوض پرداخت شده است.

اجرای طرح لارودرمانی در همدان قطعی شد

اجرای طرح لارودرمانی نامه هیأت رئیسه دانشگاه علوم پزشکی همدان را دریافت کرد.
یکی از موسسان مرکز لارودرمانی در همدان گفت: اجرای طرح لارودرمانی با حمایت دانشگاه علوم پزشکی در همدان ماه‌هاست از سوی موسسان این طرح پیگیری می شود که خوشبختانه اخیراً نامه هیأت رئیسه دانشگاه علوم پزشکی همدان را دریافت کرد.
یکی از موسسان مرکز لارودرمانی در این رابطه به فارس گفت: قرار بر این بود نامه تایید شده بر اجرای طرح به تصویب هیأت رئیسه دانشگاه علوم پزشکی همدان برسد که جلسه در خصوص این موضوع بالاخره برگزار شد.
آرش جعفری تاکید کرد: صورتجلسه به معاونت درمان ارسال خواهد شد تا آنها نیز نامه‌ای به کلینیک مهدیه خضر مبنی بر تخصیص مکان برای اجرای طرح ارسال کنند.
وی با بیان اینکه احتمالاً هفته آینده شاهد اجرای این طرح در استان باشیم، افزود: این نامه تایید می‌کند که طرح توسط ما در همدان اجرایی می‌شود.
این موسس مرکز لارودرمانی با بیان اینکه هدف ما کنترل زخم‌های بیماران دیابتی و زخم بستر برای جلوگیری از قطع عضو است، گفت: امیدوارم بتوانیم قدم کوچکی برای درمان بیمارانی نظیر دیابتی و زخم بستر برداریم.

خبر

اداره راهداری و حمل و نقل جاده ای نهاوند؛

هیچ مسئولیتی در جاده آورزمان ندارد

نهاوند- خبرنگار همدان پیام: رئیس اداره راهداری و حمل و نقل جاده ای نهاوند گفت: اداره راهداری و حمل و نقل جاده ای نهاوند هیچ مسئولیتی در جاده آورزمان ندارد.
محمد مومنی در پاسخ به نارضایتی و ناراحتی مردم و مسافران از وضعیت جاده نهاوند-آورزمان- ملایر گفت: این جاده هنوز به اداره راهداری و حمل و نقل جاده ای نهاوند تحویل داده نشده به همین علت این اداره هیچ مسئولتی در مورد این جاده ندارد.
مومنی گفت: بر اساس قانون احداث راه و تعریض و ساماندهی جاده ها جز وظایف اداره راه و شهرسازی است که باید بعد از تکمیل و رفع کمبودها و نواقص به صورت رسمی برای حفظ و نگهداری به اداره راهداری و حمل و نقل جاده ای تحویل دهد.
وی افزود: اداره راهداری و حمل و نقل جاده ای نهاوند جاده نهاوند-آورزمان-ملایر را بعلت مشکلات و نواقص بسیار هنوز از اداره راه و شهر سازی تحویل نگرفته است و به همین علت مسئولیتی هم در این جاده ندارد.
رئیس اداره راهداری و حمل و نقل جاده ای نهاوند گفت: این جاده دارای نواقص و معایب بسیاری است که در مکاتبات مختلف از مسئولان مربوطه خواسته ایم نسبت به رفع آنها اقدام کنند اما تاکنون اقدام مثبتی انجام نشده است.

رئیس مجمع استانی سمن های همدان:

کمیته‌های شهرستانی مجمع استانی سمن‌های همدان تشکیل می‌شود

رئیس مجمع استانی سمن‌های همدان در جلسه هم اندیشی سمن‌های شهرستان ملایر از تشکیل کمیته‌های شهرستانی مجمع در آینده نزدیک خبر داد.
به گزارش مهر، سید مصطفی موسوی؛ تقویت سمن های فعال در شهرستان ها را یکی از اصلی ترین اهداف مجمع عنوان کرد و با اشاره به ظرفیت و توانمندی های شهرستان های استان، تشکیل کمیته‌های شهرستانی را امری مهم دانست.
وی نقش سمن ها را در توسعه استان همدان بسیار اثرگذار توصیف کرد و گفت: راه توسعه استان از شهرستان ها می گذرد و زمانی استان به توسعه همه جانبه و متوازن دست خواهد یافت که شهرستان های آن از رشد قابل توجهی برخوردار باشند.
رئیس مجمع استانی سمن های همدان سمن ها را یکی از اصلی ترین ارکان توسعه بیان کرد و گفت: خوشبختانه سمن های استان همواره پیشرو بوده اند و این ظرفیت بسیار خوبی است که در اختیار استان قرار گرفته است.
موسوی در ادامه به ساختار مجمع اشاره کرد و گفت: استان همدان تعداد ٤۰۰ سمن دارد که برای حذف موازی کاری ها و استفاده از خرد جمعی در ۸ کمیسیون تخصصی تقسیم شده اند.

تحویل مدرسه معتمد آباد خزل تا مهرماه

دانش آموزان روستای معتمد آباد بخش خزل در کانکس تعلیم می بینند.
رئیس آموزش و پرورش خزل، با بیان اینکه ۲سال پیش از محل اعتبارات تخریب و باز سازی ساخت مدرسه در معتمد آباد خزل تصویب و پیمانکار هم مشخص و سقف آن هم اجرا شده است، تصریح کرد؛ نبود اعتبارات سبب راکد شدن کار و با پیگیری های انجام شده فعلا تا ساخت مدرسه و جلوگیری از تعطیلی مدرسه یک کانکس راه اندازی شده است.
حقمراد خزایی گفت: با پیگیری های انجام شده این مدرسه از طریق بنیاد برکت که قرار است مبلغی برای این کار اختصاص دهد مهرماه سال تحصیلی آینده تکمیل و تحویل داده خواهد شد.

فعالیت مستمر ۸۵ مبلغ بومی در شهر و روستاهای تویسرکان

رئیس تبلیغات اسلامی تویسرکان از فعالیت مستمر ۸۵ مبلغ بومی در مساجد شهری و روستایی این شهرستان خبر داد.
به گزارش مهر، حجت‌الاسلام علی کاروند در جمع مبلغان از فعالیت تبلیغی ۸۵ مبلغ و مبلغه بومی به صورت مستمر در مساجد شهری و روستایی تویسرکان خبرداد و گفت: اعزام مبلغ به مساجد شهر و روستاها از مهم ترین وظایف این مجموعه است.
وی با اشاره به همکاری بیش از ٤۰۰ نفر از اقشار تاثیرگذار فرهنگی، اجتمایی، مذهبی و قرآنی با اداره تبلیغات اسلامی افزود: تشکیل کلاس های معارف اسلامی، تبیین ارزش ها، دستاوردها و مبانی انقلاب اسلامی، برگزاری مراسم دعا و زیارت، اقامه نماز جماعت، سخنرانی، برپایی کلاس های روخوانی و روان خوانی قرآن کریم، تفسیر، برگزاری برنامه های مذهبی، فرهنگی و تبلیغی در راستای گسترش فرهنگ اسلامی و قرآنی، پاسخگویی به شبهات، نظارت بر فعالیت های فرهنگی و قرآنی مساجد، برگزاری محافل آموزش قرآن کریم از جمله فعالیت های روحانیون بومی است.

پیام تاریخ، تمدن و فرهنگ مادستان
The Message Of Madestan's History & Civilization & Culture
روزنامه همدان پیام
۴
پنجشنبه ● ۳۰ فروردین ماه ۱۳۹۷ ● شماره ۳۱۷۳
ایران و جهان
siasat@hamedanpayam.com

خبر

حمله به سوریه برای روحیه‌بخشی به تروریست‌ها بود

موشک‌پرانی آمریکا به سوریه یک نمایش مضحک از قدرت‌نمایی و ترقه‌بازی بچه‌گانه بود و این حمله برای روحیه‌بخشی به تروریست‌ها بود.
عضو کمیسیون امنیت‌ملی و سیاست‌خارجی مجلس شورای اسلامی در گفت‌وگو با تسنیم، با اشاره به حمله موشکی مشترک آمریکا، فرانسه و انگلیس به سوریه، گفت: موشک‌پرانی آمریکا به سوریه یک نمایش مضحک از قدرت‌نمایی و ترقه‌بازی بچه‌گانه بود.
ابوالفضل حسن‌بیگی با بیان اینکه آمریکا بین کشورهای جهان منزوی شده است، افزود: آمریکا با این اقدامات به‌دنبال خروج از انزوا و کسب اعتبار بین رژیم‌های مرتجع منطقه است. آمریکا با حمله به سوریه به‌دنبال ایجاد اجماع جهانی مانند حمله به عراق و لیبی بود که در این مسئله شکست خورد.

برجام

حیثیت اروپایی‌ها به امضای توافق هسته‌ای گره خورده است

حیثیت اروپایی‌ها به امضای توافق هسته‌ای گره خورده است از این حیث نباید با طناب آمریکا داخل چاه بروند.
رئیس کمیسیون امنیت ملی مجلس شورای اسلامی در گفت‌وگو با خانه‌ملت، در خصوص توافق نداشتن وزرای خارجه اتحادیه اروپا برای اعمال تحریم‌های جدید علیه ایران با هدف راضی کردن آمریکایی‌ها به ماندن در برجام، گفت: آمریکایی با خروج از برجام انزوای بیشتری را برای خود رقم می‌زنند، حال آنکه اتفاقی برای سایر طرف‌های مذاکره با خروج آمریکا از برجام نخواهد افتاد.
علاءالدین بروجردی افزود: ایران بعد از بازگشت تحریم‌ها یا اعمال تحریم‌های جدید علیه جمهوری اسلامی به مفاد توافق‌نامه پایبند نخواهد بود زیرا با بازگشت تحریم‌ها دلیلی بر پایبندی به تعهدات وجود ندارد.

مجلس

ورود تانک کرار به چرخه دفاعی کشور

تانک کرار وارد چرخه دفاعی کشور می‌شود و در سال جاری نیز مقدمات ورود تانک کرار به چرخه دفاعی کشور را فراهم می‌کنیم.
فرمانده نیروی زمینی ارتش جمهوری اسلامی ایران در گفت‌وگو با خانه ملت، در خصوص حضور امدادی ارتش جمهوری اسلامی ایران در حوادثی مانند زلزله کرمانشاه، اظهار داشت: در تمام مسائلی مانند سیل، زلزله و حوادث غیرمترقبه ارتش جمهوری اسلامی ایران تحت فرمان مقام معظم رهبری حضور فعال پیدا می‌کنند. کیومرث حیدری افزود: یکی از برنامه‌هایی که در دستور کار داریم بهره‌گیری از صنایع داخلی است. «تانک کرار» از جمله تانک‌های پیشرفته ساخت داخل است که توسط دانشمندان ایرانی در وزارت دفاع و با مشارکت نیروهای مسلح کشور طراحی و ساخته شده است. که انشاا... پس از انجام تست‌های مربوطه، در گستره وسیع از وزارت دفاع این تانک را خریداری می‌کنیم.

رهبر انقلاب در دیدار کارکنان وزارت اطلاعات:

در میانه یک میدان بزرگ جنگ قرار داریم

- کوچک‌ترین تردید درباره صلاحیت افراد باید منعکس شود

رهبر انقلاب با تأکید بر اینکه آحاد وزارت اطلاعات پدید آمده و فرزندان امام و انقلاب هستند، خاطرنشان کردند: بر همین اساس وزارت اطلاعات و همه کارکنان آن باید همواره صد درصد انقلابی بمانند و انقلابی حرکت کنند.
به گزارش ایسنا، حضرت آیت ا... خامنه‌ای رهبر معظم انقلاب اسلامی صبح دیروز در دیدار وزیر و مسئولان و جمعی از کارکنان وزارت اطلاعات، مجموعه وزارت را برآمده از انقلاب و فرزندان امام و انقلاب خواندند و با تأکید بر لزوم حرکت انقلابی و انقلابی ماندنِ صد درصدِ وزارت اطلاعات، با اشاره به ابعـاد گوناگون جنگ اطلاعاتی جبهه وسیع دشمنان با نظام اسلامی، گفتند: یکی از محورهای مهم و اصلی این جنگ، «نفوذ و تأثیرگذاری بر نظام محاسباتی مسئولان» و «تغییر باورهای مردم» است که در این جنگ، علاوه بر دفاع و بستن نفوذگاهها، باید تهاجم نیز انجام، و از هرگونه غفلت و ساده اندیشی جداً پرهیز شود.
ایشان، وزارت اطلاعات را تابع سیاست‌های نظام دانستند و گفتند: در همه جای دنیا، دستگاه‌های اطلاعاتی تابع سیاست‌های نظامِ حاکم بر کشورها هستند.
ایشان با تأکید بر اینکه هرگونه جناح‌بازی در وزارت اطلاعات گناه است، گفتند: در وزارت اطلاعات یک جناح وجود دارد و آن، جناحِ انقلاب است.
ایشان در ادامه سخنان خود به جنگ بزرگ و پیچیده جبهه مقابل با نظام جمهوری اسلامی اشاره کردند و افزودند: ما در میانه یک میدان بزرگ جنگ قرار داریم که یک طرف آن، نظام جمهوری اسلامی و طرف دیگر آن، جبهه وسیع و قدرتمندی از دشمنان است.
حضرت آیت ا... خامنه‌ای، سرویس‌های جاسوسی طرف مقابل را محور اصلی این رویارویی دانستند و گفتند: دستگاه‌های اطلاعاتی جبهه مقابل که برغم همه امکانات خود، تا بحال نتوانسته‌اند هیچ غلط مهمی انجام دهند.
رهبر انقلاب اسلامی خاطرنشان کردند: البته اگر در این جنگ دچار غفلت شویم مغلوب خواهیم شد و اگر دچار ساده اندیشی شویم ضربه خواهیم خورد.
حضرت آیت ا... خامنه ای سپس با اشاره به ابعاد این جنگ پیچیده اطلاعاتی، گفتند: در این جنگ، شیوه ها و روش های مختلفی در دستور کار است، از «نفوذ و سرقت اطلاعات» و «تغییر محاسبات تصمیم گیران» و «تغییر باورهای مردم» تا «ایجاد نابسامانی مالی و اقتصادی» و «ایجاد آشفتگی های امنیتی».
ایشان یکی دیگر از راههای مقابله با تهاجم جبهه مقابل را جدی گرفتن موضوع نفوذ دانستند و افزودند: فردی که می خواهد در نظام جمهوری اسلامی، امانت‌دار کشور و مردم باشد باید صلاحیت داشته باشد لذا کوچک‌ترین تردید درباره صلاحیت افراد باید منعکس شود و دستگاه‌ها نیز موظف به عمل بر اساس نظر وزارت اطلاعات هستند.
رهبر انقلاب اسلامی در بخش دیگری از سخنان خود، دستگاههای اطلاعاتی کشور را به همکاری، هم‌افزایی و رقابت حرفه ای توصیه کردند.

رسیدگی به پرونده متخلفان صندوق ذخیره فرهنگیان در قوه قضاییه

رئیس فراکسیون مبارزه با مفاسد اقتصادی و اداری در مجلس از به جریان افتادن رسیدگی به پرونده متخلفان صندوق ذخیره فرهنگیان در قوه قضاییه خبر داد.
رئیس فراکسیون مبارزه با مفاسد اقتصادی و اداری در مجلس شورای اسلامی در گفت‌وگو با خانه ملت با اشاره به گزارش قرائت شده از تخلفات صندوق ذخیره فرهنگیان در صحن علنی مجلس، گفت: در کنار این گزارش، قرار است فراکسیون مبارزه با مفاسد اقتصادی و اداری مجلس نیز اسناد و مدارک متخلفان به ویژه تخلفات روی داده در بانک سرمایه و شرکت‌های تابعه صندوق ذخیره را به قوه قضاییه ارجاع کند تا به ابعاد مختلف این پرونده رسیدگی کامل شود. امیر خجسته با بیان اینکه دریایی از تخلفات در صندوق ذخیره فرهنگیان رخ داده که قوه قضاییه باید به همه این موارد رسیدگی کند، افزود: در حال حاضر دادگاه بسیاری از متخلفان صندوق ذخیره فرهنگیان تشکیل شده و رسیدگی‌ها به پرونده متخلفان در قوه قضاییه به جریان افتاده است. نماینده مردم همدان و فامنین در مجلس دهم شورای اسلامی ادامه داد: گزارش کمیته تحقیق و تفحص در کنار گزارش فراکسیون مبارزه با مفاسد اقتصادی، تخلفات صندوق ذخیره را پوشش می‌دهد و مجلس به لحاظ بُعد نظارتی وظیفه خود را به طور کامل انجام داده است و حال قوه قضاییه باید اقدام کند تا مردم نتیجه ملموس این بررسی‌ها را به چشم ببینند.

طرح روز

گزیده ای از بیانات رهبری در حمایت از کار و کالای ایرانی

اینفوگرافیک: ایرنا

خبر

هر سلاحی که نیاز داشته باشیم تولید می‌کنیم

به دنیا اعلام می‌کنیم هر سلاحی که نیاز داشته باشیم تولید می‌کنیم و منتظر سخن، موافقت و نظر مثبت آنها نبوده، نیستیم و نخواهیم بود.
به گزارش ایرنا، رئیس جمهوری روز گذشته در مراسم گرامیداشت روز ارتش با تبریک حلول ماه شعبان و سالروز میلاد امام حسین (ع) گفت: ارتش و سپاه همواره دوشادوش یکدیگر در میدان ایستادگی، رزم، جنگ و خدمت برای مردم در زمان صلح عمل کرده اند و ایثار و فداکاری آنها در کنار یکدیگر برای اعتلای این سرزمین بوده است.
حجت الاسلام و المسلمین حسن روحانی افزود: از آغاز انقلاب هرکجا غرور و افتخار و پیروزی و ایستادگی بوده است، نام ارتش جمهوری اسلامی و فداکاری این عزیزان در کنار این مفاهیم ارزشمند ، حضور داشته است.
وی ارتش را بازوی توانمند کشور در برابر توطئه ها دانست و گفت: : ارتش با ابتکار و خلاقیت چه در ایام دفاع مقدس و چه پس از آن برای صنایع دفاعی ایران در کنار سایر رزمندگان آمادگی کافی خود را در همه مقاطع حساس نشان داد که برای کشور در برابر توطئه های بیگانگان ایستاده و بازوی توانمندی است.
رئیس شورای عالی امنیت ملی ادامه داد: ارتش با این که سیاست را می فهمد اما هرگز در بازی های سیاسی وارد نشده و به وصیت و دستور امام راحل به خوبی عمل کرده است.
روحانی با تاکید بر این که ما نیازمند ارتش و سپاه قوی و بسیجی آماده هستیم، تصریح کرد: در یک منطقه حساس به سر می بریم، منطقه حساس غرب آسیا و خاورمیانه جایی که در ٤٠ سال گذشته شاهد توطئه های مختلف بودیم.
رئیس قوه مجریه افزود: هرازگاهی به طور بی شرمانه قدرت های خارجی در این منطقه حضور یافته و نفت و منابع اقتصادی این سرزمین و ذخایر کشورهای منطقه را برده اند.
رئیس جمهوری یادآور شد: در مقطع حساسی که امروز قرار داریم نیروهای مسلح علاوه بر امنیت کشور توانسته اند در ثبات و امنیت منطقه نقش اساسی ایفا کنند و امروز ایران و نیروهای مسلح از هر زمان دیگر در مسائل منطقه و جهان تاثیر گذار هستند.
روحانی گفت: همواره کشورهایی احساس اقتدار می‌کنند که به نیروی بومی خود متکی باشند و این در حالی است که اقتدار عاریه‌ای نمی‌تواند برای کشوری عزت بیافریند و در این راستا کشورهای منطقه نباید به دنبال اقتدار عاریه‌ای از سوی قدرت های بزرگ یا یک رژیم نامشروع در این منطقه باشند.

شروط ادامه فعالیت پیام‌رسان‌های خارجی در ایران

اولین شرط ادامه فعالیت پیام رسان های خارجی در کشور این است که مجوز فعالیت از مراجع ذی‌صلاح دریافت کنند.
دبیر کارگروه تعیین مصادیق محتوای مجرمانه در گفت‌وگو با ایسنا، درباره اینکه پیام‌رسان‌های خارجی چه قوانینی را باید رعایت کنند تا بتوانند در ایران فعالیت کنند، گفت: بر اساس مصوبات شورای عالی فضای مجازی، هیچ پیام رسان خارجی در ایران حق فعالیت ندارد، مگر اینکه پنج شرط را رعایت کند که عبارتند از اینکه از مراجع ذی‌صلاح قانونی (وزارت ارتباطات) مجوز فعالیت دریافت کند، داده های مربوط به کاربران ایرانی را در داخل کشور ذخیره و پردازش کند، به هیچ وجه داده را در اختیار بیگانگان قرار ندهد و از دسترسی به داده ها جلوگیری کند، قواعد و ضوابط قانونی مربوط به حفاظت و صیانت از حریم خصوصی کاربران را کاملا رعایت کند و نماینده رسمی و تام الاختیار جهت اداره امور خود و پاسخ به استعلامات مراجع قضایی در داخل کشور داشته باشد. عبدالصمد خرم آبادی همچنین بیان کرد: قوانین کیفری مرتبط با ممنوعیت انتشار مصادیق محتوای مجرمانه نیز از جمله قوانین و مقرراتی هستند که پیام رسان‌های خارجی فعال در ایران ملزم به تبعیت از آنها هستند که به موجب این مقررات شبکه های اجتماعی خارجی فعال در ایران مکلف‌اند به محض آگاهی از انتشار مصادیق محتوای مجرمانه در سامانه های رایانه ای خود از انتشار آن جلوگیری کنند
معاون قضایی دادستان کل کشور در امور فضای مجازی ادامه داد: اگر پیام‌رسان خارجی فعال در ایران دستور مقام قضایی را در خصوص حذف محتوای مجرمانه در کانال ها و صفحه های عمومی اجرا نکند، مسئول است. محمود واعظی رئیس دفتر رئیس جمهور در حاشیه جلسه روز گذشته هیأت دولت، در جمع خبرنگاران در خصوص موضوع حمایت از پیام رسان های داخلی، اظهار داشت: امروز در جلسه هیأت دولت در مورد این موضوع بحث و بنا شد استفاده از پیام رسان های داخلی را از داخل دولت آغاز کنیم و همه کسانی که در پیام رسان های خارجی حضور داشتند، از پیام رسان های داخلی استفاده کنند.

رهبران مولتی میلیاردر عرب حرف زدن را متوقف و برای مردم غزه کاری بکنند

سناتور ارشد آمریکایی با انتقاد شدید از رهبران مولتی میلیاردر عرب و مشخصا محمد بن سلمان خواست حرف زدن را متوقف کنند و برای مردم غزه کاری بکنند.به گزارش فارس، یک سناتور ارشد آمریکایی در سخنرانی خود در کنفرانس «جی استریت» گفت که اسرائیل در واکنش به اعتراضات مردم غزه انعطاف پذیری لازم را نداشته است.
برنی سندرز اضافه کرد که حضور اعضای حماس در میان معترضان توجیه منصفانه‌ای برای تیراندازی به مردم غیرمسلح نیست. حضور اعضای گروه حماس در میان معترضان دلیلی برای این سطح از خشونتی که ما از طرف اسرائیل دیدیم نیست.وی عنوان کرد: من اقدامات خشونت آمیز حماس و تداوم آن را محکوم می‌کنم اما این خشونت‌ها نمی‌تواند باعث شلیک به غیرنظامیان و نمیتواند باعث گرفتار کردن ۲ میلیون نفر در غزه شود.

خبر

مرتضوی نمی تواند فرار کند

مرتضوی چهره‌ای شناخته شده است و نمی تواند فرار کند بنابراین باید هرچه سریعتر به او دسترسی پیدا کنند
سخنگوی کمیسیون حقوقی وقضایی مجلس شورای اسلامی در گفت‌وگو با ایسنا، با تاکید بر اینکه «باید قوه قضائیه از طریق اطلاعات سپاه، نیروی انتظامی و وزارت اطلاعات مرتضوی را پیدا کند» گفت: حرف ما به عنوان یک قاضی این است که وقتی کسی تفهیم اتهام می شود باید از او قرار متناسب اخذ شود. دسترسی نداشتن به مرتضوی قابل قبول نیست آن‌هم در شرایطی که او نمی تواند فرار کند.
حجت‌الاسلام و المسلمین حسن نوروزی افزود: باید قوه قضائیه از طریق اطلاعات سپاه، نیروی انتظامی و وزارت اطلاعات هرچه سریعتر به مرتضوی دسترسی پیدا کرده و حکم او را اجرا کند.

ظریف امروز عازم نیویورک می‌شود

وزیر امور خارجه کشورمان در امروز پنجشنبه برای سفری شش روزه به نیویورک می‌رود.
به گزارش مهر، سخنگوی وزارت امور خارجه با بیان اینکه ظریف امروز به نیویورک می رود، اظهار داشت: محمد جواد ظریف وزیر امور خارجه جمهوری اسلامی ایران برای شرکت در اجلاس عالی رتبه صلح پایدار که در مجمع عمومی سازمان ملل متحد برگزار می شود به نیویورک می رود.بهرام قاسمی افزود: سخنرانی در اجلاس صلح پایدار، دیدار و گفتگو با مقامات خارجی و نیز سخنرانی در شورای روابط خارجی آمریکا از جمله برنامه های وزیر امور خارجه در این سفر است.
هدف از این سفر حضور در اجلاس صلح سازمان ملل عنوان شده است و پیش بینی می‌شود وزیرخارجه جمهوری اسلامی ایران در این سفر شش روزه برخی دیدارهای دوجانبه با همتایان خود و احتمالا ملاقاتی با دبیرکل سازمان ملل هم داشته باشد. محور اصلی گفتگوهای سفر، مسائل منطقه‌ای (سوریه و یمن) و برجام است. عراقچی معاون سیاسی و دهقانی معاون حقوقی و بین الملل نیز وی را همراهی می‌کنند.

سوالات ملی ۱۶ نماینده از وزیر خارجه اعلام وصول شد

سوالات ملی ١٦ نماینده از محمد جواد ظریف وزیر امور خارجه درباره برجام، زندانیان ایران در ترکمنستان و آنچه که که ربایش فرهنگی حکیم نظامی توسط آذربایجان خوانده شده، اعلام وصول شد. به گزارش ایرنا، عضو هیأت رئیسه مجلس شورای اسلامی گفت: سوال ملی پژمانفر و ۱۳ نماینده مجلس از وزیر خارجه در خصوص اقدامات صورت گرفته از سوی وزارت خارجه در راستای مقابله با ربایش فرهنگی حکیم نظامی توسط دولت آذربایجان اعلام وصول شد.
محمد علی وکیلی همچنین سوال ملی جواد کریمی قدوسی نماینده مشهد از وزیر امور خارجه در خصوص تلاش نکردن دستگاه دیپلماسی برای حل مشکل ٢٦٠ زندانی ایرانی در کشور ترکمنستان و سوال ملی سید علی ادیانی نماینده قائمشهر از وزیر امور خارجه در خصوص اجرا نشدن کامل شرایط مطروحه ۹ گانه از سوی رهبر معظم انقلاب در خصوص برجام را اعلام وصول کرد.

پیام تاریخ، تمدن و فرهنگ مادستان
The Message Of Madestan's History & Civilization & Culture
روزنامه همدان پیام
۵
پنجشنبه ● ۳۰ فروردین ماه ۱۳۹۷ ● شماره ۳۱۷۳
جامعه
ejtemaei@hamedanpayam.com

گفتار درمانی بیمه نیست

کودکان مبتلا به اوتیسم ماهانه به ۱۰۰ ساعت خدمات مستمر توانبخشی نیاز دارند در حالی که هزینه این خدمات را باید از جیب بپردازند.
رئیس گروه مراکز روزانه توانبخشی سازمان بهزیستی کشور با انتقاد از بیمه نبودن خدمات توانبخشی مبتلایان به اوتیسم مانند گفتار درمانی گفت: مریم پورسید در گفت و گو با ایلنا افزود: سازمان بهزیستی کشور ۷٤ مرکز روزانه آموزشی توانبخشی در سراسر کشور دارد که به حدود سه هزار کودک مبتلا به اوتیسم، خدمات ارائه می کند اما متأسفانه تعداد این مراکز بسیار کم است و همه مبتلایان به اوتیسم نمی توانند از خدمات این مراکز استفاده کنند.

اجتماعی شدن نظام سلامت هزینه‌ها را کاهش می‌دهد

یکی از رویکردهای دولت دوازدهم، اجتماعی شدن نظام سلامت بوده که این امر ارتقای سلامت اجتماعی را به همراه دارد.
معاون وزیر بهداشت، اجتماعی شدن نظام سلامت را یکی از رویکردهای دولت برشمرد و گفت: با تحقق این مهم در جامعه بخش قابل توجهی از هزینه‌های درمانی و مالی مربوط کاهش می‌یابد.
به گزارش ایرنا، سیدمحمدهادی ایازی افزود: اجتماعی شدن نظام سلامت به معنای مشارکت سازماندهی شده آحاد مردم در امر سلامت است و تلاش می‌شود طبق چارچوب‌ها و مشارکت بین بخشی از ظرفیت‌های سازمان و نهادها برای ارتقاء این مهم بهره‌گرفت.

شهرهای ۱۰۰هزار نفر به بالا صاحب بیمارستان می شوند

قائم مقام وزیر بهداشت، درمان و آموزش پزشکی از احداث بیمارستان در شهرهای ۱۰۰ هزار نفر به بالا که بدون این مراکز درمانی‌اند، خبر داد.
به گزارش ایرنا، ایرج حریرچی افزود: تخت‌های بیمارستانی باید در دسترس مردم قرار بگیرد و در این راستا مکلف هستیم در نزدیکی محل زندگی شهروندان اقدام به احداث بیمارستان کنیم.وی بیان کرد: وزارت بهداشت،درمان و آموزش پزشکی از همه ظرفیت‌های خود برای رفع نیازهای درمانی مردم استفاده می‌کند.حریرچی با اشاره به ضرورت ایجاد مراکز درمانی در نقاط محروم و پرجمعیت در جهت کاهش هزینه‌های مردم در بخش درمان،افزود: به دلیل کمبود امکانات در بعضی نقاط گاهی هزینه‌های حمل ونقل بیماران به بیمارستان از هزینه‌های بستری آنان پیشی می‌گیرد.

پاسدارانی که اسلام را حافظ شده‌اند

فردا سوم شعبان، روز میلاد امام حسین(ع) و روز پاسدار است.. پاسداران کسانی هستند که در حساس‌ترین لحظه‌های تاریخ، از میان خلق برمی‌خیزند و همچون دژی مستحکم، مردانه و شجاعانه در جهت رسیدن به حق و حقیقت و حفظ آن، گام برمیدارند. در تاریخ تمدن بشری کم بوده‌اند کسانی که برای برافراشته داشتن چراغ حق و ترویج اخلاق کریمه، همه هستی و آمال خود را بر سر هدف خویش بگذارند.
کمر بستن برای احیای حقیقت خواهی، همتی جانانه میطلبد و تنها از مردانی چون حسین(ع) برمی آید که آزادگی و شور حقیقت‌جویی داشته باشند، چنان حماسه‌ای آفرید که تا همیشه نامش جاودان و موجب احترام انسانهای حق-طلب خواهد بود.
امام حسین(ع) هنگامی که تحریف‌گران حقیقت، از سنت و سیره پیامبر اکرم(ص) و آنچه خداوند در شریعت اسلامی و از زبان قرآن بنا نهاده بود، تصویری مغایر با واقعیت ارائه کردند، بر خود فرض دید تا برای احیای آن سنت فراموش شده و نهادینه کردنش در میان امت اسلام، قیام تاریخی و حماسی‌اش را آغاز کند و بدین ترتیب، از دین جد خود پاسداری کند.
می‌توان نمونه‌هایی از رادمردی پاسداران را در تاریخ انقلاب اسلامی ایران یافت؛ پاسدارانی که در دفاع از کیان و کشور خود فداکاری کردند و با روحیه شهادت‌طلبی، انسجام درونی و خلاقیت نظامی، در صحنه‌های مختلف به نبرد پرداختند و با الهام از حضرت سالار شهیدان، اباعبدا... الحسین(ع)، با بذل خون و جان خویش و جانبازیها و ایثارگری‌ها، نگذاشتند دست سربازان شیطان، به ذره‌ای از خاک میهن اسلامی برسد.
روز پاسدار که همزمان است با میلاد باسعادت پاسدار مظلوم دین و شریعت امام حسین(ع)، یادآور پرچم فتحی است که با پیراهن خونین حسین در کربلا برافراشته شد و امروز به شما رسید تا همیشه نخستین داوطلب برای فرشته شدن و پریدن باشید. پاسدار، یعنی آن که در ناگهانی حادثه، همواره لبیک‌گوی فرمان «حی علی خیرالعمل» است؛ زیرا در مسیر عشق، تنها عمل است که ایمان را گواهی می‌دهد.

ضرورت سامان دهی نیروهای مقاومت

پس از پیروزی انقلاب اسلامی برای حفظ و تداوم انقلاب اسلامی که برخاسته از خواست و اراده مردمی بود، لازم بود که جوانان متعهد و سربازان فداکار اسلام به صورتی نظام مند، سازمان یابند تا برای همیشه سپر حوادث کشور و بزرگ ترین سنگر دفاع از ارزش هایی الهی شوند. به همین دلیل با هدایت عالمانه حضرت امام رحمه ا... که دریایی از تجربه، هوشیاری بود، فرزندان انقلابی و دردآشنای ملت، نهاد مقدس سپاه پاسداران را در اواخر سال ۱۳۵۷ تأسیس کردند.

وضعیت کشور هنگام تولد سپاه

نهاد مقدس سپاه در زمانی به وجود آمد که کشور با انواع توطئه ها و شرارت‌ها روبه رو بود؛ زیرا دشمنان مستکبر تاب دیدن این را نداشتند که در کشوری که دیروز متحد سردمداران الحاد و ظلم بود، امروز پرچم عزّت و شکوه برافراشته شده است. در نتیجه دشمنان فزون خواه و جاه طلب در همان آغاز انقلاب و تشکیل نظام اسلامی، به توطئه و فتنه انگیزی دست زدند که با هوشیاری رهبر و مردم، ناکام ماندند. اما هرگز عداوت چپاول‌گران بین المللی و به ویژه آمریکا که به غارت اموال و ثروت‌های مسلمین خو گرفته بودند خاتمه نیافت؛ بلکه با قصد سرکوب کردن قطعی نظام نوپای اسلامی که اینک مرکز خروش و خیزش جنبش‌های آزادی بخش شده بود، ارتش و دولت عراق را وادار به حمله نمودند. اما ملت فداکار و غیرتمند ایران، با استمداد از الطاف خاص خداوند، با عزت و سربلندی از آن فتنه بزرگ و ویران‌گر بیرون آمد.

سپاه و مقاومت

سپاه پاسداران در بسیج و سازماندهی آزادمردان ایران و اداره خط نبرد با استکبار جهانی، نقش اساسی داشت. امام امت رحمه ا... در توصیف ایثار و پایمردی جوانان متعهّد سپاه می‌فرماید: «من وقتی شما جوان‌ها را می‌بینم که با صداقت و با سلامت روح، فعالیت برای اسلام می‌کنید و خودتان را در معرض خطر مرگ قرار می‌دهید مباهات می‌کنم. افتخار می‌کنم که در بین مسلمان‌ها یک همچو جوان‌های رشید متعهد هست».

تجلیل از مقام پاسدار

پاسداری رسالتی است انسانی و الهی که شایسته بندگان وارسته است. در توصیف مقاومت جوانان برومند و پاسداران روشن ضمیر فقط باید گفت این عزیزان در دنیای معاصر که روزبه روز پاکی و معنویت کم رنگ می‌شود عزّت و اقتدار حسینی را دوباره عینیت و تجسّم بخشیدند و حکایت گر رنجی شدند که در طی قرون متوالی بر انسان و انسانیت رفته است. فرزندان غیور پاسدار در کنار دیگر نیروها، به مانند امام شهیدشان حضرت حسین (ع) ، پیام خود را به گوش جهانیان رساندند. به پاس خدمات شایسته حافظان طریق حقیقت و ارج نهادن به مقام پاسداران غیور، روز سوم شعبان المعظم ـ که زادروز شهید مظلوم کربلاست ـ «روز پاسدار» نام گرفت تا برای همیشه سیره جهل ستیزی قافله سالار عشق و شهادت منشور حرکت و فعالیت پاسداران باشد.

گزارشی از فعالیت گروه جهادی سفیران فاطمی همدان در کرمانشاه

ما هستیم هموطن

گروه جهادی سفیران فاطمی همدان در ایام نوروز با استقرار در روستای زلزله‌زده میل قادرسفلی به امدادرسانی و ساخت‌وساز در این روستا مشغول بود. شاید کمتر کسی بتواند به خود این باور را بقبولاند که از هر استان یا شهر دیار نوع‌دوست کشورمان، مردمانی باشند که در ایام نوروز به‌جای اینکه بار سفر را بسته و به تفریح بپردازند، به مناطقی بروند که در آن نه خبری از خوش‌گذرانی است و نه سفر و تفریح.
امسال برای خیلی از مردمان این سرزمین نوروز متفاوتی رقم خورد. نوروزی در کنار کرمانشاهی‌ها که همین چندماه پیش دچار یک اتفاق دردناک شدند. این اما پایان دنیا نبود. گروه‌های جهادی اجازه ندادند امسال نوروز برای مردم داغ‌دیده و زلزله‌زده غرب کشور آزاردهنده باشد.
این وسط با شکل‌گیری پویش "هر روستا، یک هیأت" روند امدادرسانی و ساخت‌وساز در روستاهای زلزله‌زده غرب کشور به نحو بهتری در حال انجام بوده و هست.
به گزارش فارس، هیأت‌های مذهبی با استقرار در روستاهای مختلف استان کرمانشاه به‌خصوص در شهرهای سرپل ذهاب، ثلاث باباجانی، ازگله و قصرشیرین سعی در تسریع روند امدادرسانی به مردم دارند.
در همین راستا گروه جهادی سفیران فاطمی همدان که متشکل از اعضای هیأت بیت‌الاحزان فاطمه (س) و هیأت منتظران موعود همدان است، در ایام نوروز با استقرار در روستای میل قادر سفلی از توابع سرپل ذهاب به امدادرسانی و ساخت‌وساز در این روستا مشغول بودند.

آغاز یک حرکت جهادی

بعد از زلزله دردناک مناطق غرب کشور و حجم زیاد تخریب‌ها و با توجه به منویات مقام معظم رهبری مبنی بر کمک‌رسانی به مردم مظلوم این منطقه، جامعه ایمانی مشعر تصمیم بر این گرفت تا با توجه به ظرفیت خوب هیأت‌های مذهبی، با اعزام این هیأت‌ها و حلقه‌های دوستانه روند امدادرسانی و فعالیت عمرانی در مناطق زلزله‌زده را تسریع ببخشد.
در همین راستا و بعد از برگزاری همایش این جامعه در کرمانشاه با حضور هیأت‌های مذهبی سراسر کشور، تصمیم بر آن شد تا هیأت‌ها با قبول مسئولیت و انجام خدمت داوطلبانه در مناطق غرب کشور، به یاری مردم زلزله‌زده به خصوص در روستاها بشتابند.
اعضای هیأت بیت‌الاحزان فاطمه (س) همدان و هیأت منتظران موعود همدان با انتخاب روستای میل‌قادر سفلی از توابع سرپل ذهاب چراغ اول را روشن کردند تا در گام‌های بعدی به خدمت در این روستای کاملا تخریب شده بپردازند.

برگزاری جلسات مختلف

شورای هیأت بیت‌الاحزان فاطمه (س) همدان با برگزاری جلسات مختلف در دو ماه پایانی سال ۹٦ با شورای روستای میل‌قادرسفلی و ماموستا، بستر مناسب و تحقیقات لازم برای فعالیت عمرانی را ایجاد کردند تا در ایام نوروز ساخت‌وساز در این منطقه به بهترین شکل ممکن صورت پذیرد.
اسفندماه، اوج فعالیت اعضای گروه جهادی سفیران فاطمی در همدان بود. رایزنی با خیرین، مسئولان، مردم و اقشار مختلف برای جمع‌آوری کمک‌های نقدی و غیرنقدی به اوج خود رسید و از حق نگذریم خیرین و اقشار مختلف برای بهبود وضعیت مردم زلزله‌زده کرمانشاه همچون روزهای بحرانی بعد از زلزله کم نگذاشتند.

٤۱ سرویس بهداشتی، نیار اولیه روستا

بعد از برگزای جلسات مختلف با شورای روستا و ماموستا، تصمیم بر آن شد تا در ایام نوروز ٤۱ سرویس بهداشتی برای خانوارهای روستا ایجاد شود. این مورد، نیاز اولیه مردم روستا بود که خوشبختانه در ایام نوروز به بهترین شکل ممکن صورت گرفت.
اعضای گروه جهادی سفیران فاطمی روز ۲۹ اسفندماه به روستا اعزام شده و از همان ساعات اولیه ورود به روستا، کار خدمت رسانی را آغاز کردند. به نحوی که هنگام لحظه تحویل سال نیز اعضا به طرزی عاشقانه به فعالیت عمرانی در محوطه روستا مشغول بودند.
تهیه کاشی، شیرآلات، لوله، سرامیک، درب‌های آلومینیومی، سیمان و خاک سنگ جهت ساخت ٤۱ سرویس بهداشتی مهم‌ترین اقدامی بود که اعضای گروه قبل از ایام نوروز در جهت تامین آنها تلاش کردند و امروز این اعضا به خود می‌بالند که در گام اول، نیاز اولیه مردم عزیز این روستا بدون هیچ کم‌وکاستی تامین شده است.

پایه کولر، لوازم ورزشی، اسباب بازی و ...

در ایام نوروز اما اقدامات دیگری در روستای میل قادرسفلی از جانب گروه جهای سفیران فاطمی همدان صورت گرفت که بیشتر جنبه انگیزشی داشت.
فارغ از تاسیس پایه‌های کولر برای خانواده‌ها، باید به اهدای لوزام ورزشی، وسایل اسباب بازی و البسه ورزشی برای بچه های فوتبال دوست روستا اشاره کنیم که در تقویت روحیه و انگیزه کودکان روستا تاثیر بسزایی داشت.
راه‌اندازی منبع ذخیره و پمپاژ آب مدرسه، پرداخت کمک هزینه درمانی به مردم روستا و بازسازی سقف کامپوزیت مدرسه از دیگر اقدامات انجام شده گروه در ایام نوروز بود.

برنامه‌های بعدی

گروه جهادی سفیران فاطمی همدان در مراحل بعدی برنامه های مختلفی در راستای بهبود وضعیت روستا در نظر دارد.
احیای زمین فوتبال روستا، ساخت مسجد، راه‌اندازی لیگ فوتبال با عنوان سردار شهید حاج حسین همدانی و احداث شهربازی کودکان از جمله برنامه های این گروه برای آینده روستای میل قادر سفلی است و آنطور که برنامه ریزی شده، گروه جهادی سفیران فاطمی همدان در دو تا سه سال آینده برنامه‌های مختلف فرهنگی، ورزشی، زیرساختی و عمرانی را در روستای میل قادر سفلی انجام خواهد داد.

جشن بزرگ مبعث در روستا

اما در شب عید سعید مبعث حضرت رسول (ص)، اعضای گروه جهادی سفیران فاطمی همدان با برپایی جشن بزرگ این عید سراسر نور، شور و نشاط را به مردم زلزله‌زده این روستا تزریق کردند.
در این جشن برنامه‌های متعددی از جمله نمایش طنز، اجرای سرود، مسابقه ویژه دختران و پسران، اهدای جوایز، پخش کلیپ و ... تدارک دیده شد تا مردم روستای میل‌قادرسفلی بعد از مدت‌ها لبخند را میهمان چهره‌های خود کنند. ضمن اینکه در این مراسم جوایز نفیسی هم به نوجوانان و جوانان روستا اهدا شد.
در پایان این مراسم نیز مسئول گروه جهادی سفیران فاطمی همدان با اهدای تابلوی نفیس متبرک به نام حضرت محمد (ص) و شاخه‌گل به تمام خانواده‌های روستا، از حضور ایشان در مراسم جشن مبعث قدردانی کرد.
ماموستا جلال حسینی‌قادری در حاشیه این جشن گفت: تاریخ چنین اتحاد و برادری را به خود ندیده و من از تک‌تک مردم شریف ایران به پاس کمک‌های مختلف به مردم زلزله‌زده کرمانشاه نهایت قدردانی را دارم.
اتحاد و همدلی تشیع و تسنن بر هیچکس پوشیده نیست.

نیش و نوش

کیهان: بازگشت دولت به نسخه ارزی سال ۹۰ دیر هنگام اما ضروری
چه عقب گرد شگفت انگیزی!!
قدس: تشنگی پس از باران
اونقدر زمین رو خشکوندن که با این باران هم سیر نشده!!!!
پیروزی: غوغای هواداران حماسه پرسپولیس
از این قال و قیل‌ها زیاد از پرس پلیس دیدیم!!
شهروند: چتر مساعدت اجتماعی بر سر ۱۲ میلیون ایرانی
یعنی تو این دولت مساعدتی هم هست؟!!
اصلاحات: ٤۱ ماده لایحه امنیت زنان گم شد
تا بوده همین بوده هر چی به نفع خانوماست گم می‌شه!!
همشهری: جنگ میزبانی
مواظب باشین این وسط میهمان له نشنه
وطن امروز: چرایی نه به زبان خارجی در ابتدایی
بدون شرح!!
ایران: ۳۳ اولویت تخصیص ارز
بدون اولویت هم ما ارز می‌پذیریم!!
فرهیختگان: عزم دانشگاه آزاد اسلامی برای حمایت از تولید کالای ایرانی
دانشگاه آزاد عزم کنه شهریه هاش رو کاهش بده بهتره!!
جام جم: سرمایه‌ها به صورت ابر از کشور خارج می‌شوند
در عوض کالا به صورت باد وارد می‌شه
روزگار ما: ٤ پیش‌بینی احتمالی برای مسکن ۹۷
پیش پیش نمیشه در مورد خونه و زندگی تصمیم گرفت!!
استقلال ورزشی: پرس پولیس فصل بعد ازقهرمانی را در خواب ببیند
همون خواب دیدنش هم خوبه!!
کیهان: مسکن اجتماعی، باری که به منزل نرسید
یعنی می‌شد تو مسکن اجتماعی زندگی کرد یا اینم خیالیه!!
رسالت: افزایش قیمت دلار در تلگرام صورت گرفت
خوبه این تلگرام داره قطع میشه!!

خبر

تأمین رفاه دانشجویان اولویت وزارت علوم است

تأمین رفاه دانشجویان در حین تحصیل، اولویت وزارت علوم در حوزه دانشجویی است.
به گزارش ایلنا، وزیر علوم، تحقیقات و فناوری تأکید کرد: دانشجویان و دانشگاه‌ها باید همواره به دنبال حفظ انجمن فارغ‌التحصیلان و دانش‌آموختگان در دانشگاه‌ها جهت کمک به پیشبرد برنامه‌های دانشگاه باشند.
منصور غلامی با بیان اینکه همیشه از نشست با دانشجویان خوشحال و خرسند می‌شوم، اظهار داشت: این نشست و گفت‌وگوها کمک شایانی به حل مسائل و مفاهمه درباره موضوعات مختلف صنفی، آموزشی و دانشجویی خواهد کرد.
وزیر علوم در پاسخ به درخواست یکی از دانشجویان حاضر در نشست در خصوص برنامه‌ریزی در جهت ارتقای مهارت دانشجویان تصریح کرد: طرح مهارت‌افزایی دانشجویان را در دانشگاه‌ها آغاز کرده‌ایم.
غلامی افزود: برگزاری کارگاه‌های مهارت‌افزایی برای دانشجویان در حال تحصیل با دو هدف آشنایی با مشاغل موجود در جامعه متناسب با رشته‌هایی که تحصیل می‌کنند و ارائه مهارت‌های مرتبط با مشاغل موجود در کنار دانش کسب شده در حین تحصیل در بخش‌های مختلف در دانشگاه‌ها آغاز شده است.
وی به اجرای موفق طرح مهارت آموزی به دانشجویان در دانشگاه علامه طباطبایی به عنوان دانشگاه تخصصی علوم انسانی کشور اشاره کرد و خاطرنشان کرد: براساس ارزیابی های انجام شده برگزاری این کارگاه ها در دانشگاه علامه طباطبایی بازخوردهای مثبتی داشته و موفقیت آمیز بوده است که در تلاش هستیم با برنامه ریزی هایی که معاونت آموزشی وزارت علوم انجام داده است، این طرح در سایر دانشگاه ها هم به اجرا درآید.
به گفته وزیر علوم، بحث «کارآموزی در بخش های صنعت و کشاورزی» فعال شده است و این امر سبب می‌شود دانشجویان از فرصت کارآموزی نهایت بهره را ببرند.
غلامی درخصوص فعالیت در مراکز رشد و پارک‌های علم و فناوری ابراز داشت: در این زمینه اولویت با بهره گیری از توان و استعداد دانشجویان است تا جذب نیرو از بیرون.
وی اضافه کرد: بخش خدمات دانشجویی در درون دانشگاه ها می‌تواند با حفظ اتصال منطقی از بدنه مدیریت دانشگاه جدا شود؛ تا تحت تأثیر دیدگاه‌ها، سلایق، بودجه و ملاحظات مدیریتی قرار نگیرد.
وزیر علوم بر ضرورت ایجاد انجمن های دانش آموختگان در دانشگاه‌ها تاکید و بیان کرد: دانشجویان و دانشگاه‌ها باید همواره به دنبال حفظ انجمن فارغ‌التحصیلان و دانش‌آموختگان در دانشگاه‌ها جهت کمک به پیشبرد برنامه‌های دانشگاه باشند. البته نباید بگذاریم این تشکل درگیر مسائل سیاسی قرار گیرد و سیاست زده شود.
غلامی با بیان اینکه تحصیلات دانشگاهی قطعاً در مدیریت کشور تأثیرگذار است، یادآور شد: عموم افراد تأثیرگذار در بخش‌های مختلف اجرایی و قانونگذاری و دیگر ارگان ها و نهادها، محصول دانشگاه‌های کشور هستند.

پیام تاریخ، تمدن و فرهنگ مادستان
The Message Of Madestan's History & Civilization & Culture
روزنامه همدان پیام
۶
پنجشنبه ● ۳۰ فروردین ماه ۱۳۹۷ ● شماره ۳۱۷۳
اقتصاد
eghtesad@hamedanpayam.com

تابستان کم آبی داریم

صحیح مصرف کردن را از الان آغاز کنیم

وزیر نیرو نسبت به کم آبی تابستان پیش‌رو هشدار داد و از مسئولین خواست تا برنامه‌ریزی‌های لازم را انجام دهند.
رضا اردکانیان بیان کرد: کاهش ذخایر سدها روی مصرف شرب اثر می‌گذارد. کاهش ارتفاع سدهایی که نیروگاه برق دارند طبیعتا ما را با کاهش تولید برق در تابستان روبرو می‌کند. این دو موضوع واقعیت‌هایی است که ما با آن مواجه هستیم. بهتر است که از الان بدانیم تابستان کم آبی داریم و صحیح مصرف کردن را از الان آغاز کنیم.
وی ادامه داد: ما خشک‌ترین سال را در نیم قرن اخیر تجربه می‌کنیم. در برخی از مناطق فلات مرکزی مثل زاینده‌رود اصفهان این خشکی بیشتر است. تا به حال چنین خشکی را سد زاینده‌رود از زمان تاسیسش به یاد ندارد.
وزیر نیرو خاطرنشان کرد: فرصت پیش‌رو برای ما به عنوان مسئولین مستقیم دست‌اندرکار امکان برنامه‌ریزی و برای مردم امکان صرفه‌جویی را فراهم می‌کند. هر چقدر مخازن موجود آب ما کمتر و صحیح‌تر مصرف شود ما تابستان بهتری را پشت سر خواهیم گذاشت.
اردکانیان تصریح کرد: هر چقدر در مصرف برق عادت کنیم درست و صحیح مصرف کنیم در تابستان خطر کمتری در ارتباط با خاموشی‌ها خواهیم داشت.
وی ادامه داد: سال گذشته ۹ هزار و ۳۰۰ مگاوات تولید برق از نیروگاه‌های آبی داشتیم. امسال در بهترین حالت به حدود پنج هزار مگاوات خواهد رسید یعنی چهار هزار و ۳۰۰ مگاوات کاهش تولید برق در نیروگاه‌ها داریم.
اردکانیان تاکید کرد: حتما باید شیوه مصرف خود را نسبت به سال گذشته در بخش‌هایی همچون مصارف خانگی، صنعت و کشاورزی طوری اصلاح و مدیریت کنیم که در زمانهای پیک که زیاد هم نیستند با مصرف کمتر آسایش خود را حفظ کنیم تا منجر به خاموشی نشود. این مطلب را در روزهای آخر فروردین ماه بدانیم یعنی اینکه ما فرصت کافی برای تمرین کم مصرف کردن وصحیح مصرف کردن آب را داریم.
وی ادامه داد: باید حتی‌المقدور از آب شرب که با هزینه بالا و زحمت زیاد تهیه می شود، برای مصارف ضروری استفاده کنیم.

طلا

بلاتکلیفی خریداران

توقف پیش فروش یک ماهه سکه

در اقدامی غیرقابل پیش بینی بانک مرکزی دست به توقف پیش فروش یک ماهه سکه زد.
در حالی بانک مرکزی حدود یک هفته پیش از روال جدید پیش فروش سکه خبر داد و ولی‌ا... سیف اعلام کرده بود که قرار است پیش فروش با سررسید هفت مرحله‌ای انجام شود که به فاصله کوتاه ظاهرا بانک مرکزی از بخشی از سیاست خود منصرف شده و دست به توقف پیش فروش یک ماهه زده است. پیش فروش در سایر سر رسیدهای تعیین شده ادامه دارد.
به گزارش ایسنا، دیروز وقتی که متقاضیان خرید سکه به شعب بانک ملی مراجعه کردند، برای دریافت سکه با سررسید یک ماهه با پاسخ منفی مواجه شده و دلیل این موضوع را توقف از سوی بانک مرکزی اعلام کرده‌اند. متقاضیان پیش فروش عنوان می‌کنند که چرا باید برای سیاستی که خود بانک مرکزی آن را اعلام کرده و یک هفته از این جریان نگذشته است، برای خرید با اطمینان به شعب وارد شده، ولی در نهایت با ملغی شدن بخشی از برنامه تعیین شده بانک مرکزی مواجه شوند. به هر حال افراد متقاضی طبق برنامه‌ای به این سرمایه‌گذاری ورود می‌کنند. اما چند ساعت طول نکشید که برخی مراجعه کنندگان به شعب و کانال‌های بانکی از توقف پیش فروش در سررسید سه ماهه نیز خبر داده‌اند. با این حال تاکنون بانک ملی فقط توقف پیش فروش یک ماهه را تایید کرده است.
در حالی احتمال توقف پیش‌فروش سکه در سررسید سه ماهه در روزهای آینده وجود دارد که برخی معتقدند افزایش قیمت سکه در روزهای اخیر که تا یک میلیون و ۸۷۰ هزار تومان در روز گذشته پیش رفت و این خود جای اختلاف قیمت با پیش فروش یک ماهه که حدود یک میلیون و ۵۹۰ هزار تومان و سه ماهه که یک میلیون و ۵۴۰ هزار تومان است، می‌تواند از عوامل توقف سررسید یک ماهه و احتمالا سه ماهه باشد، چرا که تقاضا برای خرید سکه را بالا برده است. در عین حال که برخی منابع از چند میلیونی شدن تعداد سکه‌های پیش فروش شده خبر داده‌اند که این روند موجب تحت تاثیر قرار دادن ذخایر ارزی می‌شود.
با این حال پرس و جو از منابع مطلع در رابطه با جریان پیش فروش سکه از این خبر می‌دهد که ظاهرا قرار است طرح پیش فروش سکه وارد بورس کالا شود، ولی در این رابطه اطلاعات تکمیلی در اختیار نیست.
پیگیری‌ها از بانک مرکزی برای دریافت اطلاعاتی درباره چرایی توقف پیش فروش با سر رسید یک‌ماهه فعلا با هیچ پاسخی همراه نبوده است.

خبرهای کوتاه

پژو ۳۰۱ در راه بازار ایران

خبرآنلاین: محمدرضا معتمد، مدیرعامل ایکاپ از آغاز تولید آزمایشی محصول مشترک پژو۳۰۱خبر داد و گفت: پس از تایید توسط معتبرترین مراکز تست در اروپا در بخش بدنه و قطعات، تولیدانبوه و عرضه این محصول با بیش از ۵۰ درصد ساخت داخل امسال آغاز می‌شود.

ثبات قیمت در بازار سیمان

ایسنا: عبدالرضا شیخان، دبیر انجمن کارفرمایان صنعت سیمان ضمن اشاره به وضعیت صادرات در سال گذشته از رشد منفی صادرات این محصول خبر داد و گفت: اختلالات قیمت ارز پیش‌بینی‌های بازار را در سال جاری برای صنعت سیمان دشوار کرده و فعلا تصمیمی بر افزایش قیمت سیمان گرفته نشده است.

ممنوعیت استفاده از پیام‌رسان‌های خارجی در دستگاه‌های دولتی

تابناک: رضا جواهری، رئیس مرکز مدیریت راهبردی افتای ریاست جمهوری در بخشنامه‌ای به کلیه دستگاه‌های اجرایی، استفاده از پیام رسان‌های خارجی در تمامی نهادها و موسسات دولتی و عمومی غیر دولتی را ممنوع اعلام کرده است.

هشدار مدیر شهرسازی اداره کل راه و شهرسازی استان:

رینگ سوم باغهای همدان را نابود می‌کند

طرح ایجاد رینگ سوم در شهر همدان از سوی شهرداری پیشنهاد شده تا بخشی از بار ترافیکی که از پیاده‌راه سازی میدان امام ایجاد شده به آن قسمت منتقل شود اما آنطور که از سوی مدیر شهرسازی اداره‌کل راه و شهرسازی استان همدان اعلام شده: با افزودن رینگ سوم همدان بخشی از باغات شهر از بین می‌رود و احتمال افزایش حاشیه‌نشینی وجود دارد.
مریم سمائی در ادامه گفت‌وگویش با ایسنا گفت: ایجاد رینگ سوم شهر همدان هنوز از سوی مشاور طرح تفضیلی مطرح نشده است و یکی از علل حذف رینگ سوم شهر همدان در طرح قبلی هم جلوگیری از افزایش محدوده شهر و حفظ باغات بوده است.
وی توضیح داده طرح تفضیلی شهر همدان در سال ۸۵ مصوب و محدوده شهر در سال ۸۹ ابلاغ شده است که در این طرح مقداری از رینگ سوم شهر حذف شد چون احداث رینگ سوم کمکی به از بین بردن حاشیه‌نشینی نمی‌کند و اتفاقا با ایجاد آن حاشیه‌نشینی بیشتر می‌شود چرا که در اطراف معبر ساخت‌وسازهایی صورت می‌گیرد.
سمائی گفت: قرارداد بازنگری طرح جامع همدان در سال ۹۶ منعقد شده است و اکنون در حال انجام است و فعلا هیچ پیشنهادی از سوی مشاور درباره ایجاد رینگ سوم ارائه نشده است.
مدیر شهرسازی اداره‌کل راه و شهرسازی استان همدان اعلام کرده: مشاور پس از بررسی همه‌جوانب به این نتیجه خواهد رسید که آیا شهر به رینگ سومی نیاز دارد یا خیر.
امیر خجسته، نماینده مردم همدان در مجلس شورای اسلامی پیش از این به فارس از اجرایی شدن احداث رینگ سوم شهر همدان خبر داد و گفت: بسیاری از مشکلات شهری اعم از حاشیه‌نشینی با ابلاغ طرح جامع شهری جدید و تصمیم بر توسعه افقی شهر حل خواهد شد و یک گام به کلانشهر شدن نزدیکتر می‌شویم.
خجسته به جلسه‌ای که با حضور استاندار همدان، رئیس شورای شهر، شهردار همدان، مدیرعامل آب‌منطقه‌ای وحاجی‌بابایی نماینده مردم همدان در مجلس شورای اسلامی و فرمانده قرارگاه خاتم‌الانبیاء، با دستور کار مشارکت در پروژه‌های توسعه‌ای استان برگزار شده اشاره کرده و گفت: در این جلسه اجرایی شدن رینگ سوم شهر همدان که در ردیف اولویت‌های پروژه‌های عمرانی بود مصوب و برنامه عملیاتی اجرای رینگ سوم شهر در راستای اجرایی شدن کلانشهر همدان طرح‌ریزی شد.

تحلیل

باران دشت و صحرا و باغ و گلزار همدان را تازه کرد

» مهدی ناصرنژاد

ما خبرنگارها عادت داریم در مواقع بارندگی‌ها بنویسیم، بارش باران یا برف موجب خوشحالی کشاورزان و باغداران شد. اما بهتر است این‌بار بگوییم، بارندگی‌های روزهای اخیر در استان همدان جان تازه‌ای به دشت و باغ و صحرا بخشید و به گفته کشاورزی خوش‌ذوق و زنده‌دل از اهالی «ازندریان» از توابع شهرستان ملایر جوانه دیمزارهای گندم و جو به شکرانه چنین نعمتی خدادادی سر از خاک بیرون آوردند و سجده شکر بجا آوردند؛ چون قبل از آن امید چندانی به شادابی دیمزارهای خود در کشت امسال نداشتیم.
یک بانوی خوش‌سلیقه و گیس‌سفید همدانی نیز می‌گفت، معمولاً بارندگی‌های دهه آخر فروردین‌ماه و دهه اول اردیبهشت به «نیسان» معروف است و آب نیسان که از باران چنین ایامی فراهم می‌شود، مقدس است و امراضی را شفا می‌دهد.
او می‌گفت شدت باران در شب ۲۶ فروردین‌ماه در همدان به حدی بود که یک سینی بزرگ و پهن در پشت‌بام خانه را تا صبح لبریز از آب نیسان کرد و در شیشه‌هایی کوچک برای هدیه به خیلی از فامیل و دوستان و آشنایان را کفاف داد.
البته در این خصوص همکاران خبرنگار ما معمولاً در تماسی با آقای نادر پیرتاج، کارشناس اداره هواشناسی همدان میزان دقیق بارندگی‌ها را جویا می‌شدند ولیکن گویا این کارشناس فعال و کاربلد و بامرام تازگی‌ها شماره همراه خود را تغییر داده و موقتاً موفق به تماس با او نشدیم.
در این خصوص مدیرکل مدیریت بحران استانداری همدان در گفت‌وگو با یکی از خبرگزاری‌ها با ابراز خشنودی از نزولات به موقع و مناسب روزهای اخیر، هرگونه خسارت ناشی از شدت بارندگی‌ها را نامحتمل دانسته است.
به گفته «علیمردان طالبی» بارندگی‌ها بخصوص در نقاط جنوبی و شرقی استان نظیر نهاوند و ملایر از شدت بیشتری برخوردار بوده و آب‌بندان و سیلاب‌های ملایمی هم به راه انداخته است. ولیکن خسارت خاصی تاکنون به ستاد مدیریت بحران استانداری گزارش نشده است. بنابراین می‌توان مطمئن بود که بارندگی‌های خوب و سرشار روزهای اخیر برای غالب مردم استان همدان بخصوص باغداران و کشاورزان با پیامدهای خوش بهاری و سیرابی و سرسبزی مراتع و مزارع و باغ‌ها همراه بوده و جای شکرگزاری مضاعف و امیدواری دارد.
دوستی هم در این خصوص خبرنگاران و علاقمندان را دعوت کرده است تا از دریچه باغ باصفا و پر از نعمت آقای «پرویز ملک‌زاده»، پژوهشگر و استاد علوم باغی، قدم به بستر فصل بهار در اقلیم پر از سبزینه و طراوت و شکوفه‌زارهای گیلاس و آلبالو و میوه‌های الوان و گوناگون همدان بگذارند.
این دوست می‌گوید؛ اگر اهل دل و شیفته طبیعت پررمزوراز و گشت‌وگذار باشید، باید از باغ ملک‌زاده که به باغ «امانت ملک» معروف است، شروع کنید. ویژگی بارز این باغ چنان است که شکوفه و بار و بر ٤ درخت تا ۱۱ درخت را یکجا روی یک درخت نظاره‌گر خواهی بود؛ چون روی یک درخت با روش پیوندی تا ۱۱ گونه همگون میوه‌های هسته‌دار پرورش داده می‌شود. در واقع شاید بتوان گفت باغ حدود ۲ هکتاری کیمیاگر همدانی در کوهستانی‌ترین نقطه شهر در عمل با بیش از ۱۰ هکتار وسعت، قابلیت باغبانی و تولید میوه دارد.
یکی دیگر از ویژگی‌های باغ ملک‌زاده این است که از نخستین روزهای بهار تا آخرین روزهای پاییز و بلکه اوایل زمستان برای بندگان خوب خدا ثمره و حاصل و خوردنی و درمان شدنی دارد.
بیش از ۵۰ گونه میوه و سردرختی و گیاه و بوته‌های حاصلخیز در این باغ روییده و به بار می‌نشیند که چند قلم آن خاصیت درمانی دارد. اردیبهشت‌ماه که می‌رسد هنگام رویش و تبسم گل‌های ناب محمدی در رنگ‌های سرخ و زرد است که پیرامون این باغ را احاطه کرده و قشرهای مردم دامن دامن از آن می‌برند و بهره‌مند می‌شوند. اتفاقاً آقای پرویز ملک‌زاده یک نردبان آهنی و محکم و خوش‌دست هم فراهم کرده و به دیواره شرقی باغ آویخته است تا مردم بویژه خانواده‌ها که به امید گل محمدی و گل زرد به حریم باغ ملک‌زاده می‌آیند، برای سهولت کار گل چیدن از بوته‌های بلند و دیواره سنگی باغ از نردبان استفاده کنند و به زحمت نیفتند.
ملک‌زاده پرده‌نبشته‌ای فراهم ساخته و به سردر باغ خود نصب کرده است که این گل‌های زرد و خوش‌عطر هدیه ناب خداوندی به انسان‌های پاکدل و باصفاست که از آن اسانس و مربا و خوراکی‌های گوناگون تهیه کنند و شکر خداوندی را بجای آورند.

جدول مزد سال ۱۳۹٦ (ارقام به تومان)

جدول مزد سال ۱۳۹۷ (ارقام به تومان)

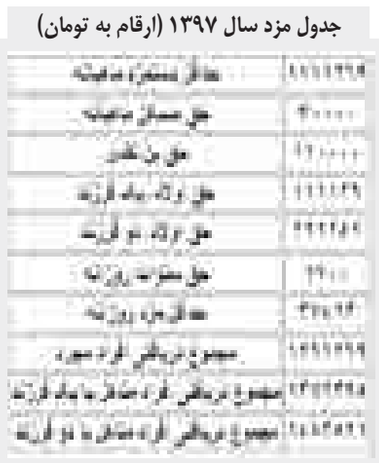

جزئیات حقوق و مزایا و حق اولاد کارگران در سال ۹۷

بخشنامه افزایش ۱۹.۵ درصدی حداقل مزد کارگران در سال ۱۳۹۷ که ۲۲ فروردین ماه امسال از تصویب شورای عالی کار گذشت، سرانجام با امضای وزیر تعاون، کار و رفاه اجتماعی به بنگاه‌های سراسر کشور ابلاغ شد.
به گزارش ایسنا، بر اساس این بخشنامه از ابتدای امسال همه کارگران مشمول قانون کار اعم از قرارداد دائم و موقت حداقل مزد روزانه‌ای که دریافت می‌کنند، ۳۷۰٤۲۳ ریال معادل ۳۷ هزار تومان خواهد بود. سایر سطوح مزدی هم روزانه ۱۰.٤ درصد مزد ثابت یا مزد مبنا به علاوه روزانه ۲۸۲۰ تومان به نسبت آخرین مزد در سال ۱۳۹٦ افزایش می‌یابد.
با اعمال این افزایش، مزد شغل کارگران مشمول طرح‌های طبقه‌بندی مشاغل مصوب وزارت تعاون، کار و رفاه اجتماعی و نیز مزد ثابت سایر کارگران نباید از مبلغ ۳۷ هزار تومان کمتر شود. به موجب این بخشنامه همچنین آن دسته کارگرانی که یک سال از دریافت آخرین پایه سنواتی آن‌ها گذشته باشد یا اینکه امسال دارای یک سال سابقه کار می‌شوند، روزی هزار و ۷۰۰ تومان به عنوان پایه سنوات دریافت می‌کنند.
با تصویب حداقل مزد سال ۹۷ کارگران در شورای عالی کار و افزایش حداقل مزد روزانه به میزان ۳۷هزار تومان، رقم حق اولاد کارگران شاغل متاهل دارای یک فرزند و دو فرزند نیز مشخص شد؛ حق اولاد یکی از مزایای جانبی حقوق و دستمزد شاغلان مشمول قانون کار است که هر ساله با افزایش حداقل مزد، میزان آن هم بیشتر می‌شود، چون ضریبی از افزایش حداقل مزد روزانه است.

نگاه

واکاوی تبعات رشد نرخ ارز

تبعات منفی افزایش ناگهانی نرخ ارز برای اقتصاد ایران چیست؟
اهمیت نرخ ارز در اقتصاد ایران به دلایل ساختارهای شکل گرفته این اقتصاد بسیار بالاست. بررسی ها نشان می دهد که در تمام چهار دهه گذشته نه تنها وابستگی به دلار کاهش نیافته است بلکه توسعه صنعتی و اقتصادی بر این محور پیگیری شده است. حاکمیت دلار بر سطوح تولیدی صنعتی و حتی کشاورزی را اندکی کاهش دهیم چراکه صنعت ایران ساختاری واردات محور دارند و بخش عمده‌ای از تجهیزات و مواد اولیه مورد نیاز برای تولید وارداتی است.
هرچند هنوز گزارش دقیقی در خصوص میزان وابستگی تولید و صنعت به واردات در ایران منتشر نشده است اما ارزیابی‌های اولیه نشان می‌دهد که همواره بین ۵۰ تا ٦۰ درصد از تولید در ایران ریشه در تامین خارجی دارند و همین امر سبب می شود اهمیت نرخ ارز برای تمامی بخش های اقتصادی بسیار بالا باشد.
نگاهی به آمارهای واردات گمرک ایران در طول سال های گذشته نیز دلیل این مدعاست چرا که بخش عمده‌ای از واردات به کشور را کالاهایی تشکیل می‌دهند که "کالاهای واسطه‌ای" نام گرفته اند. این بدان معنی است که این اقلام در فرآیند تولید به کار گرفته می شوند. در چنین شرایطی افزایش قیمت ارز می‌تواند هزینه‌های تولید در ایران را به سرعت دستگاه افزایش نماید و در نتیجه افزایش نرخ تورم ناشی از رشد هزینه‌های تولید را در کشور ایجاد نماید.

صنعت و معدن

این وضعیت در صنایع بسیار بزرگ کشور نیز قابل مشاهده است به عنوان مثال صنعت خودرو که یکی از صنایع استراتژیک کشور محسوب شده و سرمایه‌گذاری بالایی در آن صورت گرفته نیز از این وضعیت در رنج است. در شرایطی که نزدیک به نیمی از مواد اولیه قطعات مورد نیاز خودروهای تولیدی از خارج از کشور وارد می‌شوند طبیعی است که افزایش قیمت ارز به سرعت زمینه رشد قیمت خودرو در کشور های ایجاد کند. اما این تنها صنعت خودرو نیست که درگیر چنین شرایطی است بلکه حتی صنایعی که شاید در باور عامه ارتباط چندانی با دلار نداشته باشند نیز از افزایش قیمت ارز تاثیر بگیرند. شاید برای بسیاری افزایش قیمت محصولات کشاورزی به دلیل رشد قیمت دلار کمی بی منطق باشد این در حالی است که بخش عمده‌ای از سموم کشاورزی چه در بخش باغی و چه در بخش صیفی از خارج کشور تامین می شود . از سوی دیگر کودهای مورد استفاده برای تولید صیفی، سبزیجات و حتی علوفه، نهاده‌های دامی، خوراک مرغ، خوراک میگو،داروهای دامی و تقویت کننده‌های دام و طیور از خارج از کشور تامین می‌شود در نتیجه افزایش قیمت ارز هزینه تولید مواد خوراکی در بخش کشاورزی و دامی را به همراه خواهد داشت. این چنین است که سفره مردم از پس رشد قیمت دلار با افزایش هزینه‌ها روبه‌رو می‌شود و همین امر ممکن است منجر به کاهش مصرف مواد پروتئینی و میوه‌ها و سبزیجات مفید از سوی بخشی از جامعه شود.
در عین حال باید توجه داشت که حتی صنایع صادراتی ایران مانند صنایع فولاد ، مس و آلومینیوم نیز با افزایش قیمت ارز، رشد هزینه‌ها را تجربه می‌کنند و در نتیجه ممکن است به دلیل افزایش هزینه‌های تولید، قدرت رقابت‌شان در بازارهای جهانی کاهش یابد چرا که بخش مهمی از مواد اولیه در این صنایع نیز وارداتی است و در نتیجه این صنایع نیز از رشد قیمت ارز تاثیر جدی را می‌پذیرند. این وضعیت حتی در صنایع ساختمان‌سازی و البته صنایع خانگی و ... قابل مشاهده است چرا که حتی در این صنایع نیز وابستگی بالایی به واردات مواد اولیه وجود دارد و در نتیجه تولید داخلی مسکن، لوازم خانگی و دیگر اقلام نیز با رشد هزینه روبرو می‌شوند.
نکته مهم اما به صنایع نفت گاز و پتروشیمی بازمی‌گردد. این صنایع که بخش مهمی از اقتصاد ایران را تشکیل می‌دهند اتفاقاً تاثیرپذیری بالایی از افزایش قیمت ارز دارند چرا که بیش از ۷۰ درصد از تجهیزات مورد نیاز در بخش‌های پتروشیمی و پالایشگاهی و حوزه‌های نفت و گاز وارداتی است. در عین حال تکنولوژی مورد استفاده در این صنایع نیز به طور کلی وارداتی محسوب می شود و رشد قیمت ارز، هزینه های فعالیت در این حوزه ها را با رشد چشمگیر روبرو می‌کند.

سرمایه گذاری خارجی

آنچه تا کنون گفته شد تاثیرات افزایش قیمت ارز بر صنایع فعال و تولیدات کنونی را شامل می شود اما باید توجه داشت نوسان‌هایی از این دست و به قول برخی در رفتن لنگر نرخ ارز، خود ریسک سرمایه‌گذاری در کشور را افزایش داده و در نتیجه سبب می‌شود رشد صنعتی و تولید در کشور اتفاق نیفتد.
تاثیر افزایش نرخ ارز بر سرمایه‌گذاری خارجی و حتی سرمایه‌گذاری ایرانیان خارج از کشور نیز قابل بررسی و تامل است. متاسفانه رشد قیمت دلار و سایر ارزها در بازار ایران به همراه نوسان شدید قیمت و همچنین بی‌ثباتی سبب می‌شود از یک سو ریسک سرمایه‌گذاری در ایران بالا رفته و از سوی دیگر سرمایه‌گذاری توجیه اقتصادی خود را از دست بدهد چرا که تبدیل ارز به ریال خود برای بسیاری از سرمایه‌گذاران برابر با زیان خواهد بود و در نتیجه بسیاری از این افراد ترجیح می دهند به حوزه‌های سرمایه‌گذاری ورود نکنند تا در اثر تبدیل سرمایه‌های ارزی شان به ریال متضرر نشوند.
در نظر بگیرید که بازپرداخت وام‌های ارزی و یا حتی تسهیلاتی که از صندوق ذخیره ارزی به بخش خصوصی و دولتی پرداخت می‌شود نیز مشمول همین قانون خواهد بود چرا که افرادی که تسهیلات ارزی دریافت می‌کنند پس از کاهش ارزش ریال در زمان بازپرداخت، با خسارت های هنگفتی روبرو شده و بعضاً سرمایه‌گذاری‌های شان با تسهیلات پرداختی، فاقد توجیه فنی و اقتصادی می‌شود از این‌رو پیشگیری از نوسان نرخ ارز از یک سو و ایجاد ثبات در اقتصاد از سوی دیگر گام اول برای پیشگیری از تنش و همچنین بهبود فضای کسب و کار، تولید و سرمایه‌گذاری در کشور تلقی می‌شود.

■ محمد خوشنام- فعال اقتصادی

پیام تاریخ، تمدن و فرهنگ مادستان
The Message Of Madestan's History & Civilization & Culture
روزنامه همدان پیام
۷
پنجشنبه ● ۳۰ فروردین ماه ۱۳۹۷ ● شماره ۳۱۷۳
ورزشی
varzesh@hamedanpayam.com

برپایی اردوی تیم ملی کیک‌بوکسینگ‌واکو در همدان

مدیرکل ورزش و جوانان استان همدان از اردوی تیم ملی کیک‌بوکسینگ در همدان بازدید و در جریان روند آماده‌سازی این تیم برای حضور در مسابقات آسیایی قرار گرفت.
به گزارش فارس، اردوی تیم ملی کیک‌بوکسینگ این روزها در خانه بوکس همدان در حال برگزاری است.
در همین راستا رسول منعم مدیرکل ورزش و جوانان استان همدان ظهر دیروز چهارشنبه به همراه عباس قهرمانی معاون توسعه ورزش قهرمانی و سیدمحمد عیوقیان رئیس هیأت انجمن‌های ورزشی استان از اردوی تیم ملی کیک‌بوکسینگ در همدان بازدید و در جریان روند آماده‌سازی این تیم جهت حضور در مسابقات آسیایی قرار گرفتند.

شرایط ایده‌آلی در همدان داریم

در جریان این بازدید سرمربی تیم ملی کیک‌بوکسینگ‌واکو با اشاره به اینکه حدود ۵۰ نفر از ۲۰ استان در این اردو شرکت دارند، گفت: سه نفر از این ورزشکاران از استان همدان هستند.
احمد انجدانی با بیان اینکه این اردو از ۲۴ تا ۳۰ فروردین‌ماه برگزار می‌شود، افزود: در پایان ۲۰ نفر از این تعداد انتخاب می‌شوند که برترین‌ها به پیکارهای آسیایی اعزام خواهند شد.
وی گفت: تیم کیک‌بوکسینگ‌واکو دو قهرمانی آسیا را در کارنامه خود دارد و خوشبختانه شرایط ایده‌آلی در اردوی همدان داریم.
سرمربی تیم ملی کیک‌بوکسینگ‌واکو با بیان اینکه اکثر ورزشکاران حاضر در اردو به مسابقات آسیایی اعزام می‌شوند، خاطرنشان کرد: این مسابقات پانزدهم اردیبهشت در قرقیزستان برگزار خواهد شد.

خبر

۲ورزشکار همدانی به اردوی والیبال نشسته دعوت شدند

۲ ورزشکار همدانی برای آماده سازی حضور در بازی های آسیایی به اردوی تیم ملی والیبال نشسته کشورمان دعوت شدند.
به گزارش ایرنا، نایب رئیس هیأت جانبازان و معلولان همدان گفت: اردوی آماده سازی تیم ملی والیبال نشسته بانوان کشور از جمعه هفته جاری و به مدت هشت روز به میزبانی تهران برگزار می‌شود.
سیما حجت الاسلامی اضافه کرد: زهرا نجاتی عارف و لیلا قادری هر ۲ از همدان در این اردوی آماده سازی حضور خواهند داشت.
وی بیان کرد: فریبا سلیمانی به عنوان سرمربی با همراهی مریم ایرانمنش کمک مربی بر تمرین این اردوی آماده سازی نظارت خواهند داشت و سمیرا محمدی نیز به عنوان مربی بدن ساز و طیبه حسامی به عنوان نماینده فرهنگی در کنار ملی پوشان حضور می یابند.
نایب رئیس هیأت جانبازان و معلولان همدان افزود: این اردو تا هفتم اردیبهشت ماه در محل کمپ تیم های ملی جانبازان و معلولان برگزار می شود.
حجت الاسلامی خاطرنشان کرد: بانوان والیبال همدان در سال های گذشته حضور مستمر در رقابت ها و اردوهای والیبال نشسته کشور داشته اند و امسال نیز مهیای حضور در بازی های آسیایی هستند.
وی یادآور شد: ملی پوشان والیبال نشسته کشورمان قبل از اعزام به بازی های آسیایی جاکارتا اندونزی، تیرماه امسال در رقابت های جهانی هلند حضور خواهند یافت.

جهانبخش، آزمون و قوچان‌نژاد بین ۱۰ فوتبالیست برتر آسیا

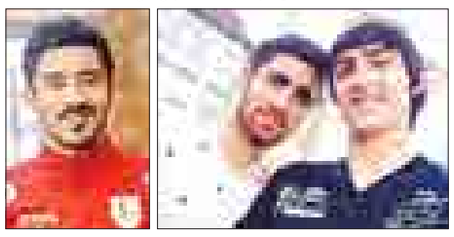

نام سه ملی‌پوش کشورمان بین ۱۰ فوتبالیست برتر قاره کهن قرار گرفت.
به گزارش تسنیم، سایت مجله «فور فور تو» مالزی برای چهارمین سال متوالی اقدام به معرفی ۵۰ فوتبالیست برتر آسیا کرد که بر این اساس در فهرست پایانی منتشرشده از سوی این نشریه، نام سه ملی‌پوش ایرانی بین ۱۰ فوتبالیست برتر این فهرست دیده می‌شود.
سه بازیکن ایرانی فهرست ۱۰نفره این لیست به‌شرح زیر هستند:
۱۰ - رضا قوچان‌نژاد: در حالی علیرضا جهانبخش، سلاح جدید ایرانیان در فصل جاری رقابت‌های اردویژه هلند همچنان تیترهای خبری را به خود اختصاص داده است، هموطن او یعنی رضا قوچان‌نژاد هم نشان داد که توانایی این را دارد که بازیکنی تأثیرگذار باشد. گوچی که فصل گذشته با ۲۰ گل زده در رده دوم جدول گلزنان اردویژه هلند قرار گرفت، در این فصل تا کنون نیمی از این مقدار گل زده است. با حضور قوچان‌نژاد کنار بهترین مهاجمان، ایران با خط حمله قدرتمندی به جام جهانی ۲۰۱۸ خواهد رفت.
۹ - سردار آزمون: آزمون یکی از بزرگترین ستاره‌های آسیا است، کسی که شایعات زیادی در مورد او مطرح است که چه‌زمانی روبین‌کازان روسیه را ترک خواهد کرد. این مهاجم ۲۳ساله بارها و بارها نشان داده که قادر به گلزنی در هر سطحی از مسابقات است از جمله روسیه، آسیا، جام ملت‌های آسیا، مرحله انتخابی جام جهانی و لیگ قهرمانان اروپا. سردار در آستانه رهبری خط حمله تیم ملی ایران در جام جهانی است و قادر به به‌ثمر رساندن انواع گل‌ها است. جای تعجبی هم نیست که حضور او را در تیم‌هایی همچون لیورپول نسبت می‌دهند و این انتقال بزرگ تنها نیاز به کمی زمان دارد.
۳ - علیرضا جهانبخش: این بال ایرانی یکی از بهترین بازیکنان این فصل لیگ هلند بوده، بازیکنی که با توان به پیروزی رساندن AZ آلکمار خود را در قلب هواداران این تیم جا داده است. جهانبخش ۲۴ساله نزدیک به صدر جدول گلزنان اردویژه هلند است و پاس‌گل‌های زیادی هم به نام خود به‌ثبت رسانده است. در مجموع او عملکرد عالی داشته است.
علیرضا نه‌تنها در لیگ هلند بلکه در تیم ملی فوتبال ایران نیز ستاره تیمش است. بال راست هجومی ایران اکنون این شانس را دارد تا در جام جهانی ۲۰۱۸ چیزهایی را نشان دهد که مدتی است هلندی‌ها در لیگ خود از او می‌بینند.

وعده مدیرعامل برای احیا تیم ازدست رفته

پاس را به جایگاهش برمی‌گردانیم

مسئولان اجرایی استان همدان عزم همه جانبه برای احیای دوباره پاس دارند و امسال متفاوت از گذشته نسبت به اداره این تیم اقدام می کنیم.
مدیرعامل باشگاه پاس در جمع خبرنگاران با بیان اینکه آنهایی که کمر همت برای نابودی پاس بسته اند همان نفراتی هستند که دور و نزدیک اطراف تیم نشسته اند و مدام خود را دلسوز و دلواپس اوضاع تیم می دانند، گفت: آیا در این چند سال شده است که حمایتی هر چند کوچک از تیم داشته باشند. آنها در جاده یک طرفه نشسته اند و برای نابودی پاس می تازند.
امیر عظیمی با اشاره به آخرین وضعیت تیم پاس، اظهار کرد: به زودی وضعیت تیم برای ادامه کار در سال جاری طی جلسه ای با حضور اعضای هیأت مدیره تشکیل می شود.
مدیرعامل باشگاه پاس همدان با بیان اینکه سال گذشته به رغم تزریق مالی بسیار مناسب، متاسفانه با ضعف های فنی در نتیجه گیری نتوانستیم در لیگ ۲ ابقا شویم، افزود: قطعا برای فصل جاری تغییرات گسترده ای را خواهیم داشت و از افراد باتجربه و کاردان که بتوانند به احیای دوباره پس کمک کنند، دعوت به کار می شود.
وی با تاکید بر اینکه مشکل خاصی برای ادامه کار وجود ندارد، بیان کرد: قطعا مسئولان حمایت می کنند و با عزم همه جانبه می توانیم پاس را از این وضعیت خارج کنیم.
عظیمی ادامه داد: مهندس نیکبخت، استاندار همدان، تاکنون برای این تیم سنگ تمام گذاشته است. آنهایی که مدعی هستند استاندار حمایت لازم را نداشته بهتر است اسناد مالی باشگاه را نگاهی بیندازند. در این چند سال اخیر میلیاردها تومان بودجه صرف اداره تیم پاس شد. حتی اسپانسر مالی مناسب به نام فولاد ویان هم با رایزنی استاندار جذب تیم شد.
مدیرعامل باشگاه پاس همدان با بیان اینکه مشکل جایی دیگر بوده و نباید مغرضانه مدعی برخی مسایل که نسجیده است، بود، عنوان کرد: همچنین سایر اعضای هیأت مدیره هم در توان خود حامی تیم بوده اند. از مهندس صوفی شهردار و رئیس هیأت فوتبال گرفته تا سایر مسئولان اجرایی استان.
وی با اشاره به اینکه آنهایی که مغرضانه دست به انتقاد از مسئولان همدان زده اند، الان کجا هستند، خاطرنشان کرد: تاکنون چرا جایی دیگر مشغول تیمداری نشده اند. معتقدم اگر مدیرعاملی نسبت به شرایط وقت ناراضی بوده، باید استعفایش را تقدیم می کرد و می رفت. پس چرا برخی از آنها به هر قیمتی ماندنی شدند. بنابراین شرایط وفق مرادشان بوده که ماندنی شدند.
عظیمی با بیان اینکه آنهایی که کمر همت برای نابودی پاس بسته اند همان نفراتی هستند که دور و نزدیک اطراف تیم نشسته اند و مدام خود را دلسوز و دلواپس اوضاع تیم می دانند، اظهار کرد: آیا در این چند سال شده است که حمایتی هر چند کوچک از تیم داشته باشند. آنها در جاده یک طرفه نشسته اند و برای نابودی پاس می تازند.
مدیرعامل باشگاه پاس همدان با تاکید بر اینکه از پیشکسوتان پاس در تهران قدردان هستیم که نگران باشند، افزود: به هر حال پایه این تیم در تهران و توسط آنها شکل گرفت. اما اگر قرار بود که این چنین با انتقاد و بعضا تخریب خواستار واگذاری پاس به تهران شوند، چرا از روز اول جلوی این انتقال را نگرفتند. پاس زمانی به همدانی ها داده شد که تصمیم به انحلال آن از سوی مقامات ناجا گرفته شده بود.

> **امسال با صلابت کار خود را آغاز می کنیم و تمام جوانب را نیز در نظر می گیریم. راه های مختلفی را برای تیمداری در سطوح فوتبال بررسی کرده ایم و طی چند روز آینده نیز تصمیم گیری لازم را در نشست اعضای هیأت مدیره خواهیم داشت**

وی با بیان اینکه پاس تمام شدنی نیست و انحلالی هم در کار نیست، عنوان کرد: اگر به واقع استاندار همدان اعتقادی به حیات این تیم نداشت همین چند سال قبل که زمینه بازگرداندن آن به تهران هم مهیا بود، تصمیم می گرفت. رئیس هیأت مدیره پاس شخصیتی فوتبالی است و نباید گناه اشتباهات نابخشودنی عده ای در باشگاه را به گردن شخصی انداخت که حمایت همه جانبه از تیم در این مدت داشته است.
عظیمی ادامه داد: اینکه بازیکن در زمین با اشتباهاتش تیم را به باخت می رساند یا کادر فنی که با تصمیم گیری های غیر قابل بخشش کمر به نابودی تیم می بندد، و یا انتخاب همین بازیکنان و مربی، مقصرش شخص رئیس هیأت مدیره یا اعضا هستند؟.
مدیرعامل باشگاه پاس بیان کرد: امسال با صلابت کار خود را آغاز می کنیم و تمام جوانب را نیز در نظر می گیریم. راه های مختلفی را برای تیمداری در سطوح فوتبال بررسی کرده ایم و طی چند روز آینده نیز تصمیم گیری لازم را در نشست اعضای هیأت مدیره خواهیم داشت.
وی خاطرنشان کرد: از تمامی هواداران تشکر می کنم که همواره حامی تیم هستند. نگرانی آنها طبیعی است اما این انتظار هم می رود که سنجیده به مسایل نگاه کنند. امروزه خیلی از باشگاه ها توان تیمداری را ندارند. حال اینکه همچنان مسئولان همدان رویکرد حمایتی از تیم دارند و مسیر برای جبران فراهم است.
عظیمی اظهار کرد: اطمینان می دهم که در صورت برطرف شدن پاره ای از مسائل، مشکل خاصی برای تیم امسال وجود نداشته باشد و با حمایت مسئولان و کمک دلسوزان واقعی پاس بتوانیم جایگاه این تیم را احیا سازیم.
مدیرعامل باشگاه پاس همدان افزود: وامدار هیچ کس نیستیم و با عزم همه جانبه به فوتبال کشور ثابت می کنیم که همدانی ها کننده کار هستند و هر وقت اراده کنند، می توانند از صفر به موفقیت برسند. برای پاس هیچ چیز تمام نشده و برای تعالی و بازگشت باشکوه این تیم کمر همت خواهیم بست.
وی در پایان بیان کرد: استاندار همدان طی سال های اخیر مبلغ قابل توجهی را برای تسویه بدهی های سرسام آور خارجی های تیم پاس پرداخت کرد. این هم گوشه ای از حمایت های استاندار همدان بود. حال اگر کم کاری صورت گرفته مقصرش برخی از افرادی بودند که در پاس مسئولیت داشته اند. معتقدم انتقادها مغرضانه و به دور از انصاف است؛ پاس زنده است و با برنامه ریزی منسجم و اصولی، جان تازه ای به این تیم خواهیم بخشید.

پیشخوان

۱ کارگاه آموزشی بادی پامپ بانوان در همدان برگزار شد

نخستین کارگاه آموزشی بادی پامپ بانوان همدان در سال جاری برگزار شد.
به گزارش روابط عمومی اداره کل ورزش و جوانان استان ،در این کارگاه ۲۵ نفر از مربیان همدانی زیر نظر منیره حبیبی پور مدرس بادی پامپ آموزش های لازم را فرا گرفتند.این دوره آموزشی با در اختیار داشتن مدرن ترین تجهیزات بادی پامپ به میزبانی شعبه دوم مجموعه باشگاه های ستارگان همدان دایر شد.مربیان برگزیده این دوره آموزشی موفق به اخذ مدرک کارگاه بادی پامپ می شوند.منیره حبیبی پور از مربیان با سابقه ورزش همدان و از مدرسان مطرح فدراسیون ورزش های همگانی کشور است.

۲ بارسلونا به دنبال جذب مارسیال

باشگاه بارسلونا برای تقویت خط حمله به دنبال جذب مهاجم فرانسوی منچستر یونایتد است.
به گزارش فارس، دیلی میل انگلیس خبر داد که مسئولان باشگاه بارسلونا برای جذب آنتونیو مارسیال، مهاجم فرانسوی شیاطین سرخ دست به کار شدند.
مسئولان آبی-اناری‌ها با توجه به اینکه افزایش سن سوارس، مهاجم اروگوئه ای خودشان به دنبال جایگزینی مناسب است و مارسیال ۲۲ ساله می تواند بهترین گزینه باشد. جذب این مهاجم فرانسوی برای بارسلونا ۷۰ میلیون یورو هزینه خواهد داشت.

۳ کریمی برای فصل آینده مربی خارجی می‌خواهد

سخنگوی باشگاه سپیدرود گفت:در کوتاه ترین زمان ممکن، با نظر و پیشنهاد طرفین، تمدید قرارداد کادر فنی و بازیکنان جدید انجام خواهد شد.
به گزارش فارس ، فرهاد خراسانی سخنگوی این باشگاه گفت:به دنبال درخواست علی کریمی در خصوص تمدید قرارداد دستیاران او برای فصل آینده و متعاقب تصمیمات متخذه مدیریت و هیأت مدیره باشگاه در خصوص موارد مورد درخواست ، در کوتاه ترین زمان ممکن، با نظر و پیشنهاد طرفین، تمدید قرارداد کادر فنی و بازیکنان جدید انجام خواهد شد و سایر برنامه های لازم برای فصل آتی نیز با هماهنگی و توافقات متقابل صورت خواهد گرفت.

۴ ورود مجلس به ماجرای پیراهن تیم ملی

یک نماینده مجلس از ورود نمایندگان خانه ملت به بحث لباس تیم ملی فوتبال ایران خبر داد.
به گزارش مهر، محمد حسن نژاد درباره مباحثی که اخیرا پیرامون لباس تیم ملی فوتبال ایران در جام جهانی روسیه مطرح شده است، به رادیو تهران گفت: در جریان کلیات قضیه هستیم. ورزشکاران در واقع هویت و پرچم کشور خودشان را تبلیغ می کنند ولی من از این بابت خجالت می کشم.وی تاکید کرد: فوتبال ما مدیریت ندارد. چرا لباس تیم ملی ایران نباید به اندازه یک کشور آفریقایی که در رده دویستم دنیا قرار دارد شیک باشد. ۸۰ میلیون ایرانی قرار است از این برند و لباس استفاده کنند.

خبر

دایی و کریمی در بین هفت لژیونر برتر آسیا به انتخاب فورفورتو

دو بازیکن ایرانی در فهرست هفت لژیونر برتر قاره آسیا طی ۲۰ سال گذشته معرفی شدند.
به گزارش ایسنا، مجله فورفورتو در حاشیه انتخاب برترین‌های فوتبال آسیا، اقدام به معرفی بهترین لژیونرهای قاره کهن در طی ۲۰ سال گذشته اروپا پرداخت. از دهه "۹۰" پیوستن بازیکنان آسیایی به فوتبال اروپا شروع شد و در طی ۲۰ سال گذشته بازیکنان خوب زیادی از آسیا در فوتبال اروپا به میدان رفتند که در این بین هفت بازیکن برتر معرفی شدند.

علی دایی

هر چند که علی دایی شاید درخشش خیره کننده ای مثل بقیه بازیکنان آسیایی این فهرست در اروپا نداشت ولی او ویژگی‌های خاص خودش را به همراه داشت. دایی در بایرن مونیخ ۳۱ بار به میدان رفت و شش گل به ثمر رساند و او توانست قهرمانی در بوندسلیگا و نایب قهرمانی در لیگ قهرمانان اروپا را تجربه کند.
مرد سال فوتبال آسیا در سال ۱۹۹۹ در ادامه سه فصل را در تیم هرتابرلین سپری کرد تا این که در نهایت راهی الشباب امارات شد و سپس در سال ۲۰۰۳ به لیگ ایران باز گشت. دایی در حال حاضر در زمینه مربیگری در لیگ ایران فعالیت می‌کند و هدایت تیمی را بر عهده دارد که آخرین بار در آن بازی کرده است.علی دایی غیر از سایپا شش تیم دیگر از جمله تیم ملی فوتبال ایران را هدایت کرد.

علی کریمی

کریمی زمانی به عنوان "مارادونای فوتبال آسیا" معروف شد. مسیر او در فوتبال آلمان مانند مسیر علی دایی بود، با این تفاوت که کریمی دوران کمتری را در فوتبال آلمان سپری کرد.
او در تابستان ۲۰۰۵ راهی بایرن مونیخ شد و دو فصل در این تیم بازی کرد تا این که در سال ۲۰۰۷ راهی قطر شد. او در فصل نخست خود در بوندسلیگا توانست قهرمانی در لیگ آلمان و جام حذفی را تجربه کند. کریمی سپس به ایران باز گشت و برای دو تیم پرسپولیس و استیل‌آذین به میدان رفت و سپس برای پنج ماه راهی آلمان و تیم شالکه شد.
کریمی ۳۹ ساله در حال حاضر به همراه سپید رود رشت فعالیت می‌کند.

هدیه ویژه باشگاه لیورپول به زلزله زدگان کرمانشاه

امور خیریه باشگاه لیورپول، لباس رسمی این باشگاه را برای یک تورنمنت خیر خواهانه که در ایران برگزار می‌شود، ارسال کرد.
به گزارش ایسنا و به نقل از سایت لیورپول اکو، مهدی مهدوی‌کیا، اسطوره فوتبال ایران که در تیم‌هایی همچون هامبورگ و آینتراخت فرانکفورت بازی کرده است، تورنمنت خیریه‌ای را تدارک دیده که در آن تیم آکادمی "کیا" در تهران در کنار ۳۰۰ نوجوان به میدان می‌روند.
این تورنمنت خیرخواهانه برای کمک به زلزله زدگان کرمانشاه تدارک دیده شده است.
هر سال باشگاه لیورپول و امور خیریه این باشگاه پیراهن‌های استفاده نشده و مازاد را برای اهداف خیرخواهانه در سراسر جهان ارسال می‌کند.

مفقودی

کارت دانشجویی تارا زارعی با شماره دانشجویی ۹۶۲۲۹۶۱۰۱۰ رشته مهندسی صنایع دانشگاه فاطمیه نهاوند با شماره ملی ۳۹۵۰۴۷۲۲۶۶ مفقود گردیده و از درجه اعتبار ساقط می باشد.

مفقودی

کارت دانشجویی علی ترک فرزند مراد به شماره ملی ۵۸۴۰۰۴۳۹۳۱ رشته مکانیک بیوسیستم دانشگاه بوعلی سینا به شماره دانشجویی ۹۴۱۲۴۴۰۰۰۹ مفقود گردیده و از درجه اعتبار ساقط می‌باشد

مفقودی

کارت دانشجویی عطیه عسگری نعمتیان فرزند محمود به شماره ملی ۳۸۶۰۷۹۴۳۹۶ رشته مهندسی معماری دانشگاه عمران توسعه به شماره دانشجویی ۹۴۱۲۴۵۱۰۴۳ مفقود گردیده و از درجه اعتبار ساقط می‌باشد

آگهی مزایده اموال غیرمنقول (اسناد رهنی)

به موجب پرونده اجرائی کلاسه ۹۶۰۰۱۱۸ موضوع سند رهنی شماره ۱۳۷۵ دفتر اسناد رسمی شماره ۸۱ شهر فیروزان نهاوند، بانک کشاورزی شعبه فیروزان جهت وصول مبلغ ۱/۲۲۵/۷۶۰/۱۳۹ریال موضوع لازم‌الاجرا و خسارت تأخیر الی یوم الوصول علیه شرکت فرآورده لبنی گل پونه نهاوند و جهان بخش شهبازی مبادرت به صدور اجرائیه نموده است، اجرائیه صادره به متعهدین ابلاغ گردیده سپس بنا به تقاضای بستانکار مورد وثیقه برابر نظریه مورخ ۱۳۹۶/۹/۲۱ کارشناس رسمی دادگستری مورد ارزیابی که ارزش و مشخصات آن به شرح ذیل می‌باشد: ششدانگ پلاک شماره ۷۶۰ فرعی از ۳۷۷۱ اصلی مفروز و مجزا شده از اصلی مذکور واقع در بخش یک حوزه ثبتی نهاوند استان همدان به مساحت (۲۱۱/۸۹) دویست و یازده متر و هشتاد و نه سانتی‌مترمربع که به نام جهان بخش شهبازی سند مالکیت صادر گردیده بنا به اظهار کارشناس رسمی دادگستری: واقع در شهر نهاوند بلوار ژاندارمری کوچه سیف، و به قیمت ۲/۲۴۶/۱۷۵/۰۰۰ ریال ارزیابی گردیده و محوده است به حدود: شمالاً به طول (۹/۲۵) مترمربع درب و دیوارست به کوچه شرقاً به طول (۲۲/۳۰) متر دیواریست به پلاک ۱۲۵ فرعی از ۳۷۷۱ اصلی جنوباً به طول (۱۰/۹۰) متر درب و دیواریست به کوچه غرباً اول به طول (۹/۲۰) متر به دیوار پلاک ۶۷ باقیمانده دوم که شمالی است به طول (۱/۷۰) متر سوم به طول (۱۱/۵۰) متر هر دو قسمت دیوار به دیوار ۲۷۱فرعی پلاک فوق از ساعت ۹ الی ۱۲ روز یکشنبه مورخ ۱۳۹۷/۳/۲۰ در اداره ثبت نهاوند از طریق مزایده به فروش می رسد. مزایده از مبلغ ارزیابی شروع و به بالاترین قیمت پیشنهادی نقداً فروخته می‌شود. لازم به ذکر است پرداخت بدهی‌های مربوط به آب، عوارض شهرداری و غیره تا تاریخ مزایده اعم از اینکه رقم قطعی آن معلوم شده یا نشده باشد به عهده برنده مزایده است و نیز در صورت وجود مازاد وجوه پرداختی بابت هزینه‌های فوق از محل مازاد به برنده مزایده مسترد خواهد شد نیم‌عشر و حق مزایده نقداً وصول می‌گردد ضمناً چنانچه روز مزایده تعطیل رسمی گردد، مزایده روز اداری بعد از تعطیلی در همان ساعت و مکان مقرر برگزار خواهد شد.
(م‌الف ۲۱)

محمدعلی جلیلوند
رئیس اداره ثبت اسناد و املاک نهاوند

آگهی مزایده اموال غیرمنقول (اسناد رهنی)

به موجب پرونده اجرائی کلاسه ۹۶۰۰۰۸۰ موضوع سند رهنی شماره ۱۰۲۷۹ دفتر ۵۲ نهاوند پست بانک شعبه نهاوند جهت وصول مبلغ ۴۵۳/۵۳۱/۴۸۸ریال موضوع لازم‌الاجرا و خسارت تأخیر الی یوم الوصول علیه عباس ترابی و روح‌اله ترابی مبادرت به صدور اجرائیه نموده است، اجرائیه صادره به متعهدین ابلاغ گردیده سپس بنا به تقاضای بستانکار مورد وثیقه برابر نظریه مورخ ۱۳۹۶/۹/۲۳ کارشناس رسمی دادگستری مورد ارزیابی که ارزش و مشخصات آن به شرح ذیل می‌باشد: ششدانگ پلاک شماره چهار هزار و سیصد و شصت و چهار اصلی واقع در بخش یک حوزه ثبتی نهاوند استان همدان به مساحت (۲۳۲۰) دو هزار و سیصد و بیست مترمربع که به نام روح‌اله ترابی سند مالکیت صادر گردیده بنا به اظهار کارشناس رسمی دادگستری واقع در شهر نهاوند جاده دهنوراه و به قیمت ۲/۴۲۰/۵۰۰/۰۰۰ ریال ارزیابی گردیده و محدود است به حدود شمالاً به طول (۴۷) چهل و هفت متر مرزیست مشترک با پلاک ۳۵۰۷ اصلی شرقاً اول به طول ۳۶ سی و شش متر مرزیست به پلاک ۱ فرعی از ۳۵۲۰ اصلی فاصل بن مرتفع جنوباً به طول (۵۶/۵۰) پنجاه و شش متر و پنجاه سانت به جاده آسفالته دهنو سفالی، غرباً اول به طول (۲۳/۳۰) بیست و سه متر و سی سانت به دیوار پلاک ۳۵۰۵ اصلی، دوم به طول (۳۴/۶۰) سی و چهار متر شصت سانت مرز مرتفعی است به پلاک ۳۵۰۵ اصلی پلاک فوق از ساعت ۹ الی ۱۲روز چهارشنبه مورخ ۱۳۹۷/۳/۹ در اداره ثبت نهاوند از طریق مزایده به فروش می رسد. مزایده از مبلغ ارزیابی شروع و به بالاترین قیمت پیشنهادی نقداً فروخته می‌شود. لازم به ذکر است پرداخت بدهی‌های مربوط به آب، عوارض شهرداری و غیره تا تاریخ مزایده اعم از اینکه رقم قطعی آن معلوم شده یا نشده باشد به عهده برنده مزایده است و نیز در صورت وجود مازاد وجوه پرداختی بابت هزینه‌های فوق از محل مازاد به برنده مزایده مسترد خواهد شد نیم‌عشر و حق مزایده نقداً وصول می‌گردد ضمناً چنانچه روز مزایده تعطیل رسمی گردد، مزایده روز اداری بعد از تعطیلی در همان ساعت و مکان مقرر برگزار خواهد شد.(م‌الف ۲۲)
تاریخ انتشار: ۱۳۹۷/۱/۳۰

محمدعلی جلیلوند
رئیس اداره ثبت اسناد و املاک نهاوند

هیأت موضوع قانون تعیین تکلیف وضعیت ثبتی اراضی و ساختمان‌های فاقد سند رسمی

آگهی موضوع ماده ۳ قانون و ماده ۱۳ آیین‌نامه قانون تعیین تکلیف وضعیت ثبتی اراضی و ساختمان‌های فاقد سند رسمی برابر رأی شماره ۱۳۹۶۰۳۲۶۰۰۵۰۰۱۱۴۵ مورخ ۱۳۹۶/۱۲/۱۰هیأت اول موضوع قانون تعیین تکلیف وضعیت ثبتی اراضی و ساختمان‌های فاقد سند رسمی مستقر در واحد ثبتی نهاوند تصرفات مالکانه و بلامعارض متقاضی محسن سیفی فرزند غلامرضا به شماره شناسنامه ۳۹۵۰۳۴۴۹۳۴ شماره ملی ۳۹۵۰۳۴۴۹۳۴ صادره از نهاوند در ششدانگ یک باب ساختمان به مساحت ۱۲۴/۶۰ مترمربع قسمتی از پلاک ۲ فرعی از ۳۴۲۴ اصلی بخش یک حوزه ثبتی نهاوند واقع در میدان مادر جاده دهبوره فرعی اول سمت چپ حقوق ارتفاقی ندارد. خریداری از مالک رسمی محمد کرم کولیوند تصرفات مالکانه متقاضی نسبت به مورد تقاضا محرز گردیده است. لذا به منظور اطلاع عموم مراتب در دو نوبت به فاصله ۱۵ روز آگهی می‌شود، در صورتی که اشخاص نسبت به صدور سند مالکیت متقاضی اعتراضی داشته باشند می‌توانند از تاریخ انتشار اولین آگهی به مدت دو ماه اعتراض خود را به این اداره تسلیم و پس از اخذ رسید، ظرف مدت یک ماه از تاریخ تسلیم اعتراض، دادخواست خود را به مراجع قضایی تقدیم نمایند. بدیهی است در صورت انقضای مدت مذکور و عدم وصول اعتراض طبق مقررات سند مالکیت صادر خواهد شد.(م‌الف ۲۳)
تاریخ انتشار نوبت اول: پنج‌شنبه ۱۳۹۷/۱/۳۰
تاریخ انتشار نوبت دوم: شنبه ۱۳۹۷/۲/۱۵

محمدعلی جلیلوند
رئیس اداره ثبت اسناد و املاک نهاوند

آگهی حصر وراثت

آقای علی نوترکی دارای شماره شناسنامه ۴۰۰۰۰۹۶۷۶۱ به شرح دادخواست کلاسه ۱۱۴/۹۷۰۰۳۱ح از این حوزه درخواست گواهی حصروراثت نموده و چنین توضیح داده که شادروان علی شاه نوترکی به شماره شناسنامه ۱۴۵ در تاریخ ۱۳۹۶/۱۲/۱۰ در اقامتگاه دائمی خود بدرود زندگی گفته ورثه حین‌الفوت آن متوفی/متوفیه منحصر است به: ۱- رقیه تسلیمی بهادر فرزند آقا بابا به شماره شناسنامه ۹۸۳ همسر متوفی ۲-جعفر نوترکی فرزند علی‌شاه به شماره شناسنامه ۴۲۲ پسر متوفی ۳-جبار نوترکی فرزند علی‌شاه به شماره شناسنامه ۲۱ پسر متوفی ۴-فرشته نوترکی فرزند علی‌شاه به شماره شناسنامه ۴۸۵ دختر متوفی ۵-حجت‌ا... نوترکی فرزند علی‌شاه به شماره شناسنامه ۴۲۱ پسر متوفی ۶-جواد نوترکی فرزند علی‌شاه به شماره شناسنامه ۷ پسر متوفی ۷-مهدی نوترکی فرزند علی‌شاه به شماره شناسنامه ۴۰۰۰۱۷۷۳۵۴ پسر متوفی ۸-علی نوترکی فرزند علی‌شاه به شماره شناسنامه ۴۰۰۰۰۹۶۷۶۱ پسر متوفی ولاغیر اینک با انجام تشریفات مقدماتی درخواست مزبور را در یک نوبت آگهی می‌نماید تا هر کسی اعتراضی دارد و یا وصیتنامه از متوفی نزد او باشد از تاریخ نشر نخستین آگهی ظرف یک ماه تقدیم دارد والا گواهی صادر خواهد شد. (م‌الف ۵۳)

رئیس حوزه شماره ۱۱۴ شورای حل اختلاف اسدآباد

روزنامه اجتماعی، سیاسی، فرهنگی، اقتصادی

The Message Of Madestan's History & Civilization & Culture

روزنامه همدان پیام

www.HamedanPayam.com

پیام تاریخ، تمدن و فرهنگ مادستان

روزنامه صبح استان

صاحب امتیاز و مدیر مسئول: نصرت ا... طاقتی احسن
سردبیر: یدا... طاقتی احسن
مدیراجرائی:سیده ثریا جلالی
نشانی: همدان، ابتدای خیابان مهدیه، روبروی دبیرستان شریعتی ساختمان پیام
صندوق پستی: ۶۶۶ - ۶۵۱۵۵
تلفن:۳۸۲۶۴۴۳۳ (ویژه) نمابر: ۳۸۲۷۹۰۱۳
سردبیر: ۰۹۱۸۳۱۵۱۴۳۷ آگهی: ۳۸۲۶۴۴۳۳
لیتوگرافی و چاپ: پیام رسانه (۰۸۱ - ۳۴۵۸۶۷۳۱)

پایگاه اینترنتی.....www.Hamedanpayam.com
ارتباط با روزنامه.....۱۰۰۰۶۰۶۶
ارتباط با روزنامه.....info@Hamedanpayam.com
Hamedanpeyam@yahoo.com
ارتباط با مدیرمسئول.....modir@Hamedanpayam.com
ارتباط با سردبیر.....sardabir@Hamedanpayam.com
سرویس آگهی.....agahi@hamedanpayam.com
سرویس اشتراک.....eshterak@hamedanpayam.com
چاپخانه پیام رسانه.....litohoma@yahoo.com

پنجشنبه ● ۳۰ فروردین ماه ۱۳۹۷ ● ۲ شعبان ۱۴۳۹ ● ۱۹ آوریل ۲۰۱۸ ● شماره ۳۱۷۳

اوقات شرعی

اذان صبح	۰۵:۱۳
طلوع خورشید	۰۶:۴۱
اذان ظهر	۱۳:۱۵
غروب خورشید	۱۹:۴۸
اذان مغرب	۲۰:۰۹
نیمه شب شرعی	۰۰:۳۲

» منبع: موسسه ژئوفیزیک تهران

آب و هوا

پیش‌بینی وضع هوا:

صاف تا کمی ابری - بارش پراکنده

شهرستان	همدان	ملایر	تویسرکان	نهاوند	کبودراهنگ	زرین	فامنین	قهاوند	اسدآباد	بهار	گل‌تپه
▲	۱۲	۱۴	۱۳	۱۴	۱۱	۱۲	۱۳	۱۳	۱۳	۱۲	۶
	-۱	۳	۰	۳	-۲	-۲	-۱	-۱	۰	-۱	-۲
	۷۵	۷۵	۷۵	۷۵	۸۰	۷۰	۷۰	۶۵	۷۰	۷۵	۷۰

حدیث:

امام علی(ع):

سربازان، مایه عزّت دین و دژهای والیان اند .

غررالحکم و دررالکلم ، ح ۱۹۵۳

2018

همدان پایتخت گردشگری کشورهای آسیایی ۲۰۱۸

خبر

درمان افسردگی با شبیه‌سازی مغزی

پژوهشگران آمریکایی طی پژوهشی نشان دادند که درمان افسردگی با شبیه‌سازی مغزی می‌تواند روش جایگزینی برای استفاده از دارو باشد.

به گزارش ایسنا، دانشمندان موفق شده‌اند با استفاده از شبیه‌سازی مغزی، با موفقیت، افسردگی را در موش‌ها درمان کنند و راه را برای روش‌های جایگزین درمان مشکلات روانی بدون استفاده از دارو هموار سازند. گروهی از پژوهشگران "بیمارستان کودکان فیلادلفیا"(CHOP) در آمریکا، نشان داده‌اند که برای ایجاد رفتار"ضد افسردگی" در حیوانات، می‌توان مسیری را در مدار مغز، شبیه‌سازی کرد. این پژوهش، موفقیت چشمگیری در درمان بیماری‌های روانی محسوب می‌شود.

بازدید از بناهای تاریخی با واقعیت مجازی

گوگل با فناوری مدل‌های مجازی سه‌بعدی، امکان بازدید از مکان‌های تاریخی ۱۸ کشور مختلف را فراهم کرده است.

به گزارش ایسنا، آثار تاریخی در سراسر جهان با تهدیداتی چون بلایای طبیعی، گردشگران خاطی و جنگ مواجه هستند. این امر، "بن کاسیرا" را ترغیب کرد تا موسسه "CyArk" را که یک سازمان غیرانتفاعی برای اسکن و بایگانی آرشیو دیجیتالی آثار تاریخی است، تاسیس کند.

آنها با استفاده از اسکن لیزری، فتوگرامتری، تصویربرداری با پهپاد و اسکن نوری ساختار یافته، تصاویر سه‌بعدی آثار تاریخی همچون معبد آناندا در میانمار، کاخ اعظم در سوریه و اثر باستانی "چیچن ایتزا" به جا مانده از تمدن مایاها در مکزیک را توسعه دادند.

تصویربرداری تک سلولی از سلول سیستم ایمنی

محققان توانستند با روشی به تصویربرداری تک سلولی سلول T بپردازند؛ این سلول مشخصه سیستم ایمنی سازگار است.

به گزارش مهر، کاترینا گاوس از کشور استرالیا در رشته ایمونولوژی سلولی موفق به کسب رتبه پژوهش های بنیادی گروه تخصصی زیست فناوری و علوم پایه پزشکی در سی و یکمین جشنواره بین المللی خوارزمی شد.تحقیقات کاترینا گاوس در راستای شناسایی آنتی ژن توسط گیرنده سلول است.شناسایی آنتی ژن توسط گیرنده سلول مشخصه سیستم ایمنی سازگار است. هنگامی که TCR یک آنتی ژن پپتیدی را جذب می کند، سیگنال ها از طریق کمپلکس CD۳ مرتبط می شوند.

پورشه شبکه ایستگاه های شارژ سریع می سازد

شرکت پورشه در رقابت با تسلا علاوه بر تولید ابرخودروی الکتریکی، شبکه ایستگاه های شارژ سریع در سراسر آمریکا می سازد.

به گزارش مهر، به نظر می رسد پورشه قصد دارد رقابت خود با تسلا را گسترش بدهد و علاوه بر تولید ابرخودروی الکتریکی، ایستگاه های شارژ سریع نیز بسازد.

درهمین راستا کلاوس زلمر مدیر شرکت پورش در آمریکال شمالی اعلام کرده این شرکت مشغول تکمیل شبکه ای از ۵۰۰ ایستگاه شارژ سریع در آمریکا تا پایان ۲۰۱۹ است. از این تعداد ۳۱۱ ایستگاه کنار بزرگراه ها و ۱۸۹ مورد دیگر نیز کنار نمایندگی خودروها ساخته می شود.

آیا فشارخون بالا هم ژنتیکی است؟

پژوهشگران آمریکایی ادعا کرده‌اند که شاید نوعی ژن، عامل پیشگیری از حذف نمک اضافی بدن و درنتیجه مبتلا شدن افراد به فشارخون بالا باشد. این ژن در ۴۸درصد از مردم وجود دارد.

به گزارش خبرآنلاین، پژوهشگران دانشگاه ویرجینیا و دانشگاه جرج واشنگتن در ایالات‌متحده دریافته‌اند نوعی ژن که در ۴۸ درصد انسان‌ها وجود دارد، می‌تواند توانایی بدن را در حذف نمک اضافی پس از خوردن غذاهای شور، محدود کند.

پژوهشگران پیش‌تر تشخیص داده بودند که داشتن این نوع ژن، فشارخون حساس به نمک را افزایش می‌دهد. پژوهش جدید، چگونگی عملکرد این ژن را در جلوگیری از حذف نمک اضافه توضیح می‌دهد.

یادداشت

گردشگری مذهبی، حوزه‌ای که باید بیشتر دیده شود

» خسرو محمدی

گردشگری دارای شاخه‌های گوناگونی است. یکی از آن‌ها گردشگری دینی یا مذهبی است که در همه‌ی جهان هواداران و مخاطبان خود را دارد.

در کشور ما معرف مکان‌های گردشگری دینی و مذهبی بیشتر مسجدها و آرام‌گاه‌ها هستند. از شاخصه‌های برجسته‌ی معماری ایرانی که هم‌واره مورد توجه شرق شناسان و گردشگران بوده، سنت آرام‌گاه سازی است. ایران تنها کشوری در جهان است که این سنت را تا بالاترین حد آن پیش برده و در گوناگونی به اوج رسانده است. معماران همدان هم به مانند برخی دیگر از شهرهای مهم ایران به آرام‌گاه‌سازی به طور ویژه پرداخته است. همدان شهر آرام‌گاه‌هاست. در میان آرام‌گاه‌های همدان برخی مذهبی و برخی دیگر مربوط به مشاهیر علم، ادب و نیکوکاران هستند. اما چرا ایرانیان تا این حد به آرام‌گاه سازی توجه کرده‌اند؟ پاسخ روشن است: چون سرزمین ایران هم‌واره و در هر مقطعی نام‌آوران بسیاری را پرورانده و یا یه خود جذب کرده است. بزرگانی که معماران ما به راحتی از کنار نام آن‌ها نگذشته‌اند و کوشش کرده‌اند که یاد آن‌ها را با ساخت چنین سازه‌هایی زنده نگاه دارند و این چیزی به جز مُرده پرستی است. سازه‌های آرام‌گاهی در شهر و استان همدان از گوناگونیِ قابل توجهی برخوردار هستند به طوری که می‌توان گفتَ بناهای دینی و مذهبی– تاریخیِ شهر همدان بیش از هر جاذبه‌ی دیگر استان وجود دارند و بیش از همه سالم و برپا مانده‌اند. آرام‌گاه‌های همدان گوناگونند و هیچ کدام همانند یکدیگر ساخته نشده‌اند برای مثال به این نام‌ها توجه کنید:

گنبد علویان، امامزاده: عبدا...(ع)، شاهزاده حسین(ع)، فرزند علی(ع)، عیسی بن احمد(ع)، اظهر(ع)، هود(ع)، یحیی(ع)، آرام‌گاه بوعلی، باباطاهر، بهاالملک، سیف الدوله، برج قربان، آرام‌گاه مشهور به استر و مُردخای و...

این سازه‌ها نسبت به جاذبه‌های باستانی – گردشگری چون تپه‌ی هگمتانه دارای یک برتری نیز هستند و آن وجه پویا و زنده‌ی آن‌هاست یعنی در آن‌ها امور دینی و مذهبی در ساعت‌هایی از شبانه روز توسط مردم در حال اجراست. مراجعه‌ی مردم به زیارت‌گاه‌ها و امامزادگان موجب رونق آن‌ها می‌گردد و این برای گردشگران خارجی یک جاذبه است البته باید توجه داشت که در هنگام بازدید، گردشگر باید کمال احترام را به آیین و مراسم مزبور داشته باشد. می‌توان گفت بناهای صرفا تاریخی آثاری هستند که کاربر ندارند و خالی از مردم‌اند اما مکان‌های دینی و مذهبی این‌طور نیستند. برخی سازه‌های آیینی و مذهبی در استان همدان وجود دارند که یک بنای منفرد لاشه سنگی بیش نیستند و در نگاه نخست شاید یک چهارطاقی ساده باشند اما کانون معنویت یک روستا یا شهر هستند که می‌تواند برای هر گردشگری به ویژه خارجی‌ها جذاب باشد.

توانمندی‌های گردشگری مذهبی در همدان در کنار دیگر جاذبه‌ها می‌تواند این استان را به یک قطب گردشگری شش دانگ تبدیل کند و علاقه‌مندان بسیاری را به این شهر بکشاند اگر این حوزه (گردشگری مذهبی) به خوبی معرفی شود و برای گردشگران جذابیت ایجاد کند.

این میراث ارزشمند که بناهایی با پیشینه‌ی بیش از هفتصد سال را دربر می‌گیرد امروز برای ما یک سرمایه است.

* (باستان شناس)

سینما

CINEMA

سینما

- قدس۱.....مصادره
- قدس۲.....لاتاری – لونه زنبور– فیلشاه
- فلسطین۱.....به وقت شام
- فلسطین۲.....لاتاری
- بهمن ملایر.....آینه بغل– ثبت با سند برابر است
- اندیشه رزن.....آینه بغل
- سینما تویسرکان.....لاتاری

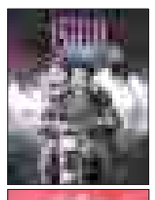

گزارش

با رهبری کیوان ساکت اوایل اردیبهشت اجرا می شود

کنسرت بزرگ فارابی در همدان

» مریم مقدم

کنسرت بزرگ گروه موسیقی فارابی به رهبری، آهنگسازی و تکنوازی کیوان ساکت و خوانندگی وحید تاج در همدان برگزار خواهد شد.

این کنسرت در تاریخ ٦ و ٧ اردیبهشت در همدان و ٨ اردیبهشت در ملایر طنین موسیقی را در همدان خوش‌نوا خواهد کرد.

علی آقامحمدی، سرپرست گروه موسیقی فارابی با اعلام این خبر در گفتگو با سرویس فرهنگ و گردشگری همدان‌پیام گفت: کنسرت فارابی در روزهای ٦ و ٧ اردیبهشت در حالی برگزار خواهد شد که ١٠ سال از تأسیس این ارکستر می‌گذرد و اعضای این گروه اجراهای متعددی که تلفیقی از سازهای ایران و جهان هستند را ارائه خواهند داد.

وی در حالی که به برنامه‌ریزی‌های متعدد برای تفاوت محتوای اجراها در ٢ روز ٦ و ٧ اردیبهشت توسط گروه موسیقی فارابی اشاره کرد و گفت: در روز ٨ اردیبهشت نیز گروه موسیقی فارابی کنسرت دیگری را در شهر ملایر اجرا خواهند کرد.

آقامحمدی در ادامه عنوان کرد: کارهای اجرایی در شب‌های برگزاری کنسرت متفاوت و در همدان محل اجرا مجتمع فرهنگی هنری بوعلی‌سینای همدان خواهد بود.

بر اساس گفته‌های سرپرست گروه موسیقی فارابی این کنسرت در قالب یک تور برگزار می‌شود و گویا قرار است در بیشتر شهرهای ایران علاقمندان به موسیقی شاهد حضور گروه فارابی باشند.

اجرای گروه فارابی وقتی در همدان به پایان برسد، این گروه راهی شهرهای تبریز، گرگان و قزوین برای برگزاری کنسرت خواهند شد.

آنچه حضور در کنسرت را دلچسب‌تر می‌کند این است که رهبری ارکستر بر عهده کیوان ساکت است. کیوان ساکت از اساتید بین‌المللی در زمینه موسیقی است و در سال ١٣٧٥ گروه وزیری را تأسیس کرد و آثار بسیاری را در یان گروه به اجرا درآورد و پس از آن ارکستر بزرگ کیوان ساکت را تأسیس کرد با بیش از ٦٠ نوازنده و خواننده که کنسرت‌های متعددی را در تهران با موفقیت اجرا کرده است.

همچنین در ان کنسرت همدانی‌ها این‌بار به صدای دلنشین وحید تاج گوش جان خواهند سپرد.

وی که از دانش‌آموختگان موسیقی در محضر اساتیدی همچون علی تاج و حمیدرضا نوربخش و کریم صالح عظیمی است بارها توانسته است در مقام‌های نخست جشنواره‌های موسیقی کشوری و جهان از جمله جشنواره بلونیا بایستد.

گروه موسیقی فارابی که قرار است ٦ و ٧ اردیبهشت در همدان و ٨ همین ماه در ملایر کنسرت خود را اجرا کند به نقل از سرپرست گروه موسیقی فارابی تا به امروز ٣٠٠ اجرا را پشت سر گذاشته‌اند که ٢٦ اجرای آن در قالب کنسرت بوده است.

گروه ارکستر فارابی از آن دست گروه‌های موسیقی است که دارای رتبه «الف» می‌باشد که این رتبه را رد سال ١٣٨٩ کسب کرد و به این ترتیب مجوز اجرا را در سالن‌های بزرگ موسیقی را در سطوح بین‌المللی به دست آورد.

علی آقامحمدی در بخش پایانی گفت‌وگوی خود به اهمیت رویداد جهانی «همدان ٢٠١٨» اشاره کرد و گفت: با ورود به سال ٢٠١٨ میلادی به عنوان یک هنرمند بومی مصمم بودم در این زمینه یک فعالیت فرهنگی و هنری را رقم زنم؛ فعالیتی که بتوانم با همکاری و همیاری دوستان دیگر هنرمند خود نام همدان را جهانی کنم و به این ترتیب حالا که همزمان با این رویداد مهم گردشگری گروه موسیقی فارابی در همدان اجرای کنسرت را پیش روی دارد، تلاش خواهم کرد با محوریت معرفی ظرفیت‌های هنری همدان به عنوان پایتخت گردشگری آسیا در سال ٢٠١٨ در هر اجرا حاضر شویم.

وی ابراز امیدواری کرد با هدف معرفی ظرفیت‌های هنری و فرهنگی همدان در سال ٢٠١٨ امسال هنرمندان و هنردوستان شاهد برگزاری کنسرت‌های موسیقی متعددی در سطح استان باشند.

گفتنی است علاقمندان می‌توانند بلیت‌های این کنسرت را از آموزشگاه‌های «بامداد»، «رودکی»، «هزاردستان» و کتاب‌فروشی «ایران‌زمین» و نمایندگی «اسکچر» در همدان تهیه کنند.

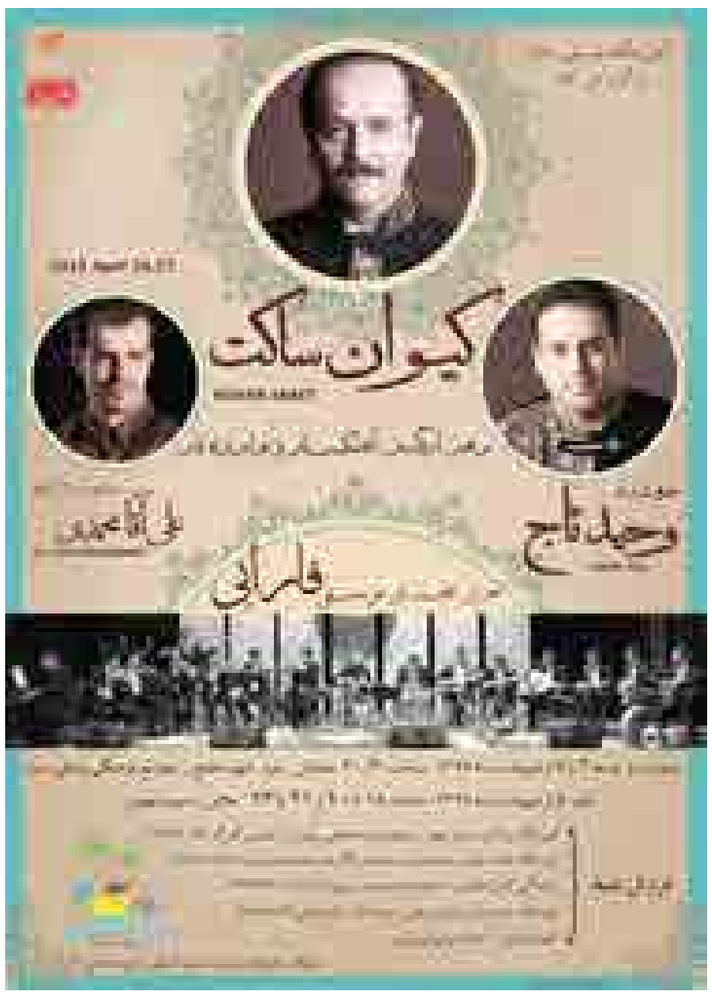

فرهنگسراهای پرهزینه اما بی فایده

فرهنگسراهای همدان با وجود هزینه‌های گزاف خالی از جمعیت است

نایب رئیس شورای اسلامی شهر همدان با بیان اینکه فرهنگسراهای همدان با وجود صرف هزینه‌های گزاف از جمعیت خالی است، گفت:اینکه به دلیل تعیین تکلیف نشدن افرادی کار فرهنگی یک شهر معطل بماند کار خوبی نیست.

به گزارش فارس علی فتحی در جلسه کمیسیون فرهنگی اجتماعی شورای شهر با ابراز تاسف از اینکه فرهنگسراهای همدان در حال حاضر بلااستفاده باقی مانده است، اظهار کرد: باید از ظرفیت فرهنگسراها بهتر استفاده شود نباید بگذاریم ۵۰ اتاق فرهنگسرا خالی بماند. وی با اشاره به اینکه حضور مردم در فرهنگسراها جدی گرفته نشده است، افزود: باید به این مهم توجه کنیم که کار فرهنگی متکی به مسئول یا شخصی نیست و باید کار فرهنگی را به مردم واگذار کرد. نایب رئیس شورای اسلامی شهر همدان با بیان اینکه شورای شهر سیاستگذار شهر است و باید از بیت‌المال محافظت کند، گفت: اینکه به دلیل تعیین تکلیف نشدن افرادی کار فرهنگی یک شهر معطل بماند کار خوبی نیست و امروز مشاهده می‌کنیم فرهنگسراها با صرف هزینه‌های گزاف از جمعیت خالی است. عضو شورای اسلامی شهر همدان در بخش دیگری از سخنانش در خصوص اجرای طرح کاربردی سازمان‌دهنده‌های گرافیکی در خصوص پسماند زباله‌های شهری نیز خاطرنشان کرد: هدف از ارتقای آموزش‌های شهروندی در این زمینه در راستای تفکیک زباله‌ها و اینکه طبیعت از این پسماندها و دورریزها کمترین آسیب را ببیند.

فتحی به نحوه سیاست های سازمان پسماند در خصوص سایت دفن زباله و چگونگی تحویل آن به پیمانکار اشاره کرد و افزود: اگر بخواهیم در زمینه ارتقای فرهنگ پسماند شهری کار کنیم باید به صورت اجرایی و کاربردی‌تر به این موضوع بپردازیم.

وی اضافه کرد: تفکیک زباله از مبدأ علاوه بر ایجاد آموزش باید با یک برنامه‌ریزی درست انجام شود و باید بدانیم فکرها و ایده‌ها در این خصوص تاکنون خوب بوده اما کافی نیست.

عکس روز

سرمای زمستانی درهمدان بهاری

عکس: فریبا عزیزی

خبر

فراخوان رقابت تصویرسازی رنگهای کلیدی Key Colours ۲۰۱۸

رقابت تصویرسازی "رنگهای کلیدی" یک رقابت بین المللی برای تصویرگران کتاب های کودکان است. علاقه مندان به شرکت در این رویداد می بایست یک کتاب برای کودکان ۲ تا ۷ سال ارائه دهند.

داستان باید در ۲۴ صفحه یا ۱۲ صفحه دورو ارائه شود. متن باید به زبان هلندی، فرانسوی، انگلیسی یا زبان آلمانی باشد.

هیأت داوران حرفه ای کیفیت آثار هنری، ادبی و کودکانه را مورد قضاوت قرار می دهد.

شرکت در این رویداد رایگان است

جوایز:

برنده ۷/۵۰۰یورو دریافت می کند و کار منتخب توسط انتشارات Clavis منتشر خواهد شد.

از همه آثار ارسالی، مجموعه ای برای ساخت کتاب بچه ها و نمایش در Hasselt انتخاب خواهد شد.

در نمایشگاه کودکان تصاویر مورد علاقه خود را با جایزه کودکان اهدا خواهد شد.

به غیر از برنده، نوشته های دیگر نیز ممکن است برای انتشار توسط Clavis در نظر گرفته شود. جایزه و کتاب های تصویری آن در مطبوعات و نمایشگاه های کتاب در خارج از کشور مورد بحث قرار می گیرد. برای بسیاری از طراحان این جایزه منحصر به فرد شروع یک موفقیت بین المللی است.

مهلت ثبت نام: ۱۶ جولای ۲۰۱۸ (۲۵ تیر ۹۷) و **سایت فراخوان** : keycolours (https://www.keycolours.com/study-days/۱-/) است.

چه اصراری برای تجدید سفر خارجی است؟

رئیس هیأت مدیره انجمن صنفی دفاتر خدمات مسافرتی تهران به دنبال انتقادهایی که به سیاست ارزی در حوزه سفر شده، در نامه‌ای انتقادی از وضع موجود و تصمیم‌های اخیر درباره عوارض خروجی و میزان ارز مسافرتی، از معاون رئیس‌جمهور درخواست کرد؛ اقدام عاجل و موثری برای تغییر این شرایط به نفع مردم انجام دهد.

به گزارش ایسنا، رضا ابادذری پس از ابلاغ مصوبه بانک مرکزی درباره سیاست‌ها و اولویت‌های تخصیص ارز، در نامه‌ای خطاب به علی‌اصغر مونسان ـ معاون رئیس‌جمهور و رئیس سازمان میراث فرهنگی، صنایع دستی و گردشگری ـ که نسخه‌ای از آن را در اختیار این خبرگزاری قرار داده، نوشته است؛ «همانطور که مستحضرید به لحاظ قانونی برای هر فعالیت مجاز و مباحی متولی‌ای تعریف شده و قانون در مقوله سفر و گردشگری عرفا و قانونا دستگاه تحت مدیریت جنابعالی را به عنوان تنها متولی می‌شناسد. طبیعتا رابطه متولی با جامعه مخاطب فراتر از یک نام و عنوان بوده و دستگاه مربوطه را علاوه بر شکلی، وظایف ماهوی متصور می‌کند. این جامعه‌ی مخاطب براساس آموزه‌های دینی، کدهای اخلاقی سازمان جهانی جهانگردی و توصیه‌های علمی نیازمند سفر در سراسر گیتی است. این مهم برای همه دست‌اندرکاران سفر و گردشگری در بالاترین سطح، دولت محترم، مسئولیت محیا کردن شرایط مناسب برای بهره‌مند شدن شهروندان از سفرهای هفتگی، ماهیانه، فصلی و سالیانه را ایجاب می‌کند. این درحالی است که بسیاری از کشورهای مترقی علاوه بر این‌که به دنبال جذب گردشگر هستند نسبت به ارائه خدمات در خور اتباع خود به گردشگران داخلی و خارجی تلاش جدی داشته و نسبت به مخاطبان هر سه حوزه (داخلی، ورودی و خروجی) عدالت را رعایت می‌کنند.

البته جای ذکر دارد که به لطف نظام آماری کشور و ورود بیش از ۵ میلیون گردشگر ورودی (خارجی)، با اذعان معاون محترم گردشگری که رقم گردشگر خروجی غیر زیارتی را چهار و نیم میلیون نفر اعلام کردند، تراز گردشگری کشور مثبت شده است! با احتساب این موضوع دیگر قاعدتا نمی‌بایست اصراری برای تحدید سفر خارجی باشد.